



**INFORME**  
RENDICIÓN DE  
CUENTAS  
**2019**



Informe de Rendición de Cuentas 2019





# PRESENTACIÓN

Con la confianza y el enorme respaldo de los habitantes del cantón, asumimos el compromiso de trabajar por el desarrollo de Paute, con una política de transparencia, gestión permanente de recursos ante otras instituciones, con énfasis en la generación de espacios de concertación social y apoyo a los sectores más desprotegidos. Todo el trabajo se ha articulado a partir de la constante planificación de las diferentes unidades departamentales, empresas públicas y entidades adscritas.

El presente informe de Rendición de Cuentas 2019 ha sido estratégicamente sistematizado con el objetivo de que pueda ser evaluado por la ciudadanía. En este documento se destacan los seis componentes priorizados en el Plan de Trabajo, registrado en el Consejo Nacional Electoral, que está articulado con el Plan de Desarrollo y Ordenamiento Territorial. El mismo está organizado en base a los siguientes componentes estratégicos:

- **Biofísico:** Ha impulsado la recuperación y protección de las fuentes de agua.

- **Desarrollo Económico:** Ha generado procesos para promover el sector turístico.

- **Sociocultural:** Ha facilitado el apoyo a los sectores más vulnerables de la población.

- **Movilidad, Energía y Conectividad:** Ha priorizado el trabajo en la ejecución de ejes viales y el plan de movilidad, tránsito y transporte terrestre.

- **Asentamientos Humanos:** Ha fomentado trabajos de obra pública para mejorar el servicio de agua potable tanto en cantidad como en calidad las 24 horas, la ampliación de la cobertura de alcantarillado, así como la recuperación del espacio público en parques, parterres y jardines.

- **Político Institucional:** Ha impulsado un gobierno eficiente, transparente y participativo.

Evidentemente, el propósito de la Rendición de Cuentas de la autoridad a sus mandantes garantiza el pleno conocimiento ciudadano del manejo eficiente de los recursos, el cumplimiento de los programas de gobierno, la participación ciudadana, el

acceso a la información pública y los mecanismos para garantizar la transparencia. De esta manera, la ciudadanía ejerce su derecho a estar informados de la gestión desplegada, cuyos resultados y logros son fruto del apoyo del Concejo Cantonal, Empleados y Trabajadores de esta noble institución.

Desde esta administración de puertas abiertas, hemos propiciado un cambio significativo, en el camino hemos superado múltiples desafíos. En estos primeros meses de servicio, se ha trabajado para transformar a Paute en una ciudad con mejor calidad de servicios básicos, pionera en el desarrollo de la infraestructura, con ampliación de la cobertura de equipamiento urbano y espacios para el deporte y la recreación.

El compromiso de construir el Paute Bonito que soñamos, nos involucra a todos y todas. Con cercanía y solidaridad, en minga junto a nuestros ciudadanos seguiremos avanzando con la alegría y la humildad que nos caracteriza.

Ing. Raúl Delgado Orellana  
ALCALDE DE PAUTE

# Concejo Cantonal



*Freddy González*  
VICELACALDE



*Teresa Guachún*  
CONCEJALA



*Luz Peralta*  
CONCEJALA



*Daniel Villavicencio*  
CONCEJAL



*Walter Ortiz*  
CONCEJAL

# Comisiones Concejo Cantonal

## **COMISIÓN DE MESA**

*Preside: Ing. Raúl Delgado Alcalde*

*Sra. Luz Peralta  
Mg. Freddy González*

## **COMISIÓN DE LEGISLACIÓN Y FISCALIZACIÓN**

*Preside: Mg. Daniel Villavicencio*

*Sra. Teresa Guachún  
Tnlgo. Walter Ortiz*

## **COMISIÓN DE EQUIDAD Y GÉNERO**

*Preside: Sra. Teresa Guachún*

*Tnlgo. Walter Ortiz  
Sra. Luz Peralta*

## **COMISIÓN DE PARTICIPACIÓN CIUDADANA**

*Preside Mg. Freddy González*

*Sra. Luz Peralta  
Mg. Daniel Villavicencio*

## **COMISIÓN DE PLANIFICACIÓN Y PRESUPUESTO**

*Preside: Tnlgo. Walter Ortíz*

*Sra. Teresa Guachún  
Mg. Freddy González*









# VISIÓN CANTONAL

*Paute es un territorio plenamente regulado y ordenado, que garantiza el acceso a los sistemas públicos de soporte, a una movilidad y conectividad adecuada; sostenible, sustentable y resiliente; que conserva y protege sus recursos naturales. Socialmente justo, solidario e incluyente, con igualdad de oportunidades, que lucha contra la pobreza y la violencia en pro de la inclusión y la equidad social. Paute es un nodo de producción y comercialización agrícola regional, con una economía local diversificada, competitiva y generadora de procesos productivos que agregan valor.*

*Dichos procesos se basan en manufactura industrial y artesanal; destino turístico recreativo y de aventura, ecológico y gastronómico. Institucionalmente sólido, eficiente y eficaz, con procesos públicos transparentes y participativos.*

## Mi Paute Bonito

Paute está localizado en el sector oriental de la provincia de Azuay. Este maravilloso y pintoresco cantón fue fundado el 26 de febrero de 1860 y está ubicado específicamente a 40 kilómetros de distancia de la ciudad de Cuenca, en la vía Cuenca-El Descanso-Puente Europa-El Cabo-Zhumir-Paute.

Su población, según el censo de 2010, es de 25.494 habitantes. Las principales actividades económicas son la agricultura, la ganadería y el turismo. Por su excelente clima (subtropical-templado) se ha convertido en un sitio tradicionalmente turístico, tanto por los diferentes atractivos que brinda en el centro cantonal como alrededor de sus parroquias.

El centro cantonal posee una extensión de 271 km<sup>2</sup> y se ubica en un pequeño valle, junto al río Paute, por dicho centro cruza zigzagueante el pequeño río Cutilcay, en donde resaltan los múltiples y variados huertos, que hacen de este cantón un próspero productor de frutas, flores y plantas de diversos tipos, colores y olores.

Paute está conformado por las siguientes parroquias: Bulán, caracterizada por la producción de frutas; Guarainag predomina la agricultura y la ganadería; en El Cabo destaca su corredor gastronómico; San Cristóbal cuya principal actividad es la agricultura y la elaboración de sombreros de paja toquilla; en Chicán también prevalece la agricultura y el turismo; por otro lado, Dug Dug es el principal proveedor de papa de la región y, finalmente, Tomebamba, caracterizada por la agricultura y la ganadería.



# INDICE

INDICE	Pag. 07
BIOFÍSICO	Pag. 08
SOCIOCULTURAL	Pag. 20
DESARROLLO ECONÓMICO Y PRODUCTIVO	Pag. 44
ASENTAMIENTOS HUMANOS	Pag. 76
MOVILIDAD, ENERGÍA Y CONECTIVIDAD	Pag. 138
POLÍTICO INSTITUCIONAL	Pag. 150
INFORME EJECUCIÓN PRESUPUESTO 2019	Pag. 154
EMPRESAS PÚBLICAS Y ENTIDADES ADSCRITAS	Pag. 170
VIALMIN-EP	
CUERPO DE BOMBEROS	
REGISTRO DE LA PROPIEDAD	
CCPIDP	
EMMETT-EP	

# BIOFÍSICO





Cascada ubicada en la  
parroquia Guarainag



**GARANTIZAR EL DERECHO A UN AMBIENTE SANO Y SALUDABLE  
DISMINUYENDO  
LA VULNERABILIDAD ANTE RIESGOS NATURALES Y ANTRÓPICOS**

PROYECTO	INVERSIÓN	LOCALIZACIÓN	RESULTADOS	BENEFICIARIOS
Auditoria de Cumplimiento del Plan de Manejo Ambiental (PMA) del camal y feria de Ganado del cantón Paute	\$ 6,437.76	Cantón Paute	Se cuenta con la licencia ambiental para el normal funcionamiento del camal y feria de ganado del cantón Paute.	Directa: Habitantes de la Cuenca del Río Paute
Albergue Canino	\$ 5,000.00	Área urbana cabecera cantonal	Infraestructura y equipamiento mejorado para dotar de varios servicios: consultorio médico, cuarto de cirugía, jaulas para permanencia de animales post-operatorios, implementación de comederos y bebederos.  Se dispone una capacidad de atención hasta de 30 animales de fauna urbana  45 animales adoptados por familias solidarias	Habitantes del área urbana del centro cantonal y animales callejeros
Mantenimiento de fuentes hídricas mediante convenio con SENAGUA	\$ 15,775.16	Parroquias: El Cabo, Dug Dug, San Cristóbal, Tomebamba y Paute	3.5 hectáreas del área de interés hídrico de Mishquiyacu de la parroquia El Cabo se encuentran protegidas. 1 kilómetro de márgenes de protección mediante la siembra de 1.600 plantas forestales nativas, en la zona hídrica del Mishquiyacu. Se entregaron 10.000 platas frutales como compensación ambiental a los habitantes que colindan con la zona de protección hídrica del Mishquiyacu. 420 usuarios de 126 Juntas administradoras de agua potable de: El Cabo, Dug Dug, San Cristóbal, Tomebamba y Paute Centro fueron capacitados en temas de organización, mantenimiento, control y distribución del agua, así como en la protección y conservación de las fuentes hídricas desde la Escuela del Agua.	1.156 usuarios de los sistemas de Agua Potable







Feria de Ganado de Paute



Albergue Canino



Adopción de Mascotas







Mantenimiento de fuentes hídricas mediante  
convenio con SENAGUA





10.000 plantas frutales entregadas como compensación ambiental a los habitantes que colindan con la zona de protección hídrica del Mishquiyacu



Escuela del Agua





siembra de plantas nativas en la zonas hídricas  
del Mishquiyacu



## GARANTIZAR EL DERECHO A UN MEDIO AMBIENTE SANO Y SALUDABLE DISMINUYENDO LA VULNERABILIDAD ANTE RIESGOS NATURALES Y ANTRÓPICOS

PROYECTO	INVERSIÓN	LOCALIZACIÓN	RESULTADOS	BENEFICIARIOS
Adhesión a la Mancomunidad de El Collay	\$ 17,500.00	Parroquia Chicán Bosque protector de El Collay	Para el cuidado de 29.427,53 hectáreas del bosque de vegetación protectora de El Collay, monitoreo y control permanente por el equipo de guardabosques de la Mancomunidad del Collay para evitar el avance de la frontera agrícola, deforestación e incendios	Habitantes de la Cuenca del Río Collay
Convenio entre el GAD Municipal de Paute y la Universidad Politécnica Salesiana para la Campaña de Esterilización	\$ 5,118.64	Ciudad de Paute	150 caninos y felinos (doméstico y callejeros) fueron esterilizados para evitar la sobrepoblación en el cantón.  Mediante la campaña de esterilización se logró reducir el nacimiento de animales callejeros y de esta manera se redujo el número de caninos y felinos dentro de Paute	Habitantes del cantón
Construcción del sistema de tratamiento de lixiviados para el Relleno Sanitario	\$104.050,24	Parroquia San Cristóbal Sector San Ignacio	Se cuenta con 4 tanques de tratamiento de lixiviados con una capacidad de 371 m <sup>3</sup> , espacio en el que se tratara los Líquidos producidos por la degradación de la basura y su mezcla con el agua lluvia	Habitantes del cantón
Mantenimiento del Relleno Sanitario del Cantón Paute	\$ 9,134.46	Parroquia San Cristóbal Sector San Ignacio	9 toneladas de desechos sólidos son debidamente tratados, gracias al mantenimiento y trabajos que se ejecutan diariamente para la cobertura de los desechos, la instalación de ductos para evacuación de gases y el tratamiento de lixiviados	Habitantes del cantón
Conformación de la Segunda celda del Relleno Sanitario	\$ 9164,990.24	Parroquia San Cristóbal Sector San Ignacio	El relleno sanitario de Paute dispone de una nueva celda de 46.446 m <sup>3</sup> que equivalen a 15 mil toneladas de basura, la misma que cumple con todos los parámetros técnicos y ambientales, con una vida útil de 7 años más	Habitantes del cantón







Conformación de la Segunda celda del Relleno Sanitario



# SOCIOCULTURAL







# CONTRIBUIR A GARANTIZAR LOS DERECHOS DE LOS HABITANTES Y A UNA CONVIVENCIA ARMÓNICA

PROYECTO	INVERSIÓN	LOCALIZACIÓN	RESULTADOS	BENEFICIARIOS
Homenaje por el Día de la Madre	\$ 2,115.60	Centro Cantonal "Mercado 26 de Febrero"	Población concientizada referente al rol que cumplen las madres como pilar de la familia en el cantón	500 Madres
Homenaje por el Día del Niño	\$ 3,435.99	Cuenca " Mall del Río" Multicines	Integración y recreación fomentada a través de un espacio creado para los niños, niñas y adolescentes del cantón Paute	686 niños, niñas y adolescentes del cantón Paute
Homenaje por día del adulto mayor y revalorización de los saberes ancestrales	\$ 3,831.76	Centro Cantonal "Mercado 26 de Febrero"	Espacio de inclusión creado para las personas adultas mayores en los cuales se resaltó su importancia dentro de la sociedad Aptitudes y talentos destacados de los adultos mayores mediante la presentación de números sociales y culturales. Concientización de la importancia del rescate de conocimientos de saberes ancestrales y culturales en gastronomía mediante la exposición y degustación de platos tradicionales	500 adultos mayores 250 habitantes que asistieron al evento de revalorización de los saberes ancestrales
Colonias vacacionales recreativas "La sociedad de la alegría"	\$ 8,412.79	Centro Cantonal: "Plazoleta 10 de Agosto" y "Parque Lineal" Parroquia: Chicán, comunidad de Uzhupud, "Hostería Wawa Samay", Cantón Cuenca "Museo Puma-pungo"	Creados 4 espacios deportivos, culturales y sociales para la recreación y buen uso del tiempo libre de los niños, niñas y adolescentes Se estimuló la práctica de una cultura de paz, inclusión, no discriminación, solidaridad y buen trato Se fomentó en los niños, niñas y adolescentes el respeto y cuidado a los bienes públicos y a la naturaleza	250 niños, niñas y adolescentes del centro cantonal
Impulso al deporte y la recreación del cantón Paute	\$ 5,825.31	Centro Cantonal "Parque Infantil" y "Plazoleta 10 de Agosto"	Niños, niñas y adolescentes contaron con actividades recreativas y de educación que buscan fortalecer la construcción de valores y principios de convivencia social  3 espacios de interacción deportiva y lúdica creados para la integración armónica de los niños, niñas y adolescentes, los cuales fueron: escuela de fútbol, escuela de básquet y bailo terapia	230 niños, niñas y adolescentes del centro cantonal 70 personas adultos jóvenes







Homenaje por el Día del Niño





Homenaje por día del adulto mayor





Homenaje por día del adulto mayor





Colonias vacacionales recreativas



Impulso al deporte y a la recreación

## CONTRIBUIR A GARANTIZAR LOS DERECHOS DE LOS HABITANTES Y A UNA CONVIVENCIA ARMÓNICA

PROYECTO	INVERSIÓN	LOCALIZACIÓN	RESULTADOS	BENEFICIARIOS
Día internacional de las personas con discapacidad "Un día para todos, rompiendo barreras"	\$ 1,280.00	Centro Cantonal "Plazoleta 10 de Agosto"	Promoción de derechos de las personas con discapacidad. Fomento de valores como respeto, solidaridad y colaboración con las personas con discapacidad	300 personas con discapacidad
"Encendiendo la alegría en la navidad"	\$ 5,110.00	Centro Cantonal "Parque Infantil"	Cohesión social entre los habitantes. Fortalecimiento de los vínculos familiares como base del desarrollo comunitario. Rescate de tradiciones culturales y religiosas	1.500 habitantes del cantón Paute
Proyecto de equino terapia para los niños, niñas y adolescentes del cantón Paute "Castella, con alegría cabalgando nos vamos rehabilitando"	\$ 3,404.80	Centro Cantonal "Parque Lineal"	Actividades terapéuticas brindadas a niños, niñas y adolescentes de las Unidades Educativas del cantón a través de la equinoterapia	570 niños, niñas y adolescentes de las unidades educativas del centro cantonal y parroquias de Paute; así también a 75 Adultos Mayores del centro cantonal
Comedores saludables municipal 2019	\$ 47,297.34	Parroquia San Cristóbal "Unidad de Desarrollo Social" y Centro Cantonal "Cabañas Municipales del Parque Lineal"	Se brindó alimentación a los niños, niñas y adolescentes en situación de trabajo infantil y pobreza extrema de las parroquias San Cristóbal y Paute Centro.  Se prestó el servicio de refuerzo escolar, control de tareas y otras actividades a niñas, niños y adolescentes	150 niños, niñas y adolescentes
Comedor del proyecto por un futuro sin trabajo infantil	\$ 65,334.55	Parroquia Tomebamba, Dug Dug, Chicán y la comunidad de Uzhupud	Se brindó alimentación saludable y nutritiva a los niños, niñas y adolescentes en situación de trabajo infantil y pobreza extrema Se prestó el servicio de refuerzo escolar, control de tareas y otras actividades a niñas, niños y adolescentes	150 niños, niñas y adolescentes de las parroquias Tomebamba, Dug Dug y la comunidad de Uzhupud
Comedor saludable de la parroquia El Cabo	\$ 25,469.67	Parroquia El Cabo	Se brindó alimentación a los niños, niñas y adolescentes en situación de trabajo infantil y pobreza extrema de la parroquia El Cabo. Se prestó el servicio de refuerzo escolar, control de tareas y otras actividades a niñas, niños y adolescentes	70 niños, niñas y adolescentes de la parroquia El Cabo





Día internacional de las personas con discapacidad "  
Un día para todos, rompiendo barreras"





Encendiendo la alegría en la Navidad





Encendiendo la alegría en la Navidad





Encendiendo la alegría en la Navidad





Comedor saludable de la parroquia El Cabo







Proyecto de equino terapia



## CONTRIBUIR A GARANTIZAR LOS DERECHOS DE LOS HABITANTES Y A UNA CONVIVENCIA ARMÓNICA

PROYECTO	INVERSIÓN	LOCALIZACIÓN	RESULTADOS	BENEFICIARIOS
Erradicación progresiva del trabajo infantil en convenio con el MIES	\$60,089.95 Incluido Personal (Aporte MIES-GADMP)	Centro Cantonal: Plazapamba, Tutucán, Tutucán Alto, Algarrobo, Chicti, Virgenpam- ba, Zhumir, Zhumir Alto, Pirincay	Concientización a familias referente a los derechos de los niños y niñas para erradicar progresivamente el trabajo infantil	70 niños, niñas y adolescentes del centro cantonal en situación de trabajo infantil
Adquisición y entrega de raciones alimenticias para los grupos vulnerables del centro cantonal	\$ 35,051.69	Centro Cantonal, Parroquias: Chicán, El Cabo, San Cristóbal, Bulán, Dug Dug, Tomebamba, Guarainag	3.450 raciones alimenticias entregadas a las personas de los grupos de atención prioritario del centro cantonal de Paute y sus parroquias que se encuentran en situación de pobreza y extrema pobreza	450 Personas en situación de vulnerabilidad
Servicios de alimentación en convenio con el MIES (proyecto espacios de encuentros para las personas adultas mayores del cantón)	\$ 3,975.67	Centro Cantonal "Parque Lineal"	Se brindó alimentación nutritiva y saludable a personas adultas mayores durante 3 días a la semana. Un espacio activo creado para el encuentro de personas adultas mayores que permitieron la convivencia, solidaridad, participación y relacionamiento entre pares y el medio social	75 Personas adultas mayores
Atención integral a las personas adultas mayores 2019	\$ 26,993.24	Centro Cantonal Parroquias: Chicán, El Cabo, San Cristóbal, Bulán, Dug Dug, Tomebamba, Guarainag	12 espacios activos creados para las personas adultas mayores. Fomento de 2 encuentros intergeneracionales y espacios de convivencia. 12 talleres socioeducativos dictados conjuntamente con otras instituciones encargadas del bienestar de las personas adultas mayores	320 personas adultas mayores de las parroquias del cantón
Atención integral a las personas con discapacidad del cantón	\$ 14.700,00	Centro Cantonal, Parroquias: Chicán, El Cabo, San Cristóbal, Bulán, Dug Dug, Tomebamba, Guarainag	Prestación de servicios de calidad para la atención a las personas con discapacidad, enfocándose en las personas que se encuentran en situación de pobreza y vulnerabilidad. Dos espacios destinados a la inclusión de las personas con discapacidad de las parroquias, comunidades y centro cantonal. 12 talleres socioeducativos dictados conjuntamente con el personal de desarrollo Social y otras instituciones encargadas del bienestar de las personas con discapacidad	300 personas con discapacidad psicológica y física



Proyecto "Erradicación progresiva del trabajo infantil"





Entrega de raciones alimenticias para a los grupos en situación de vulnerabilidad del centro cantonal.









Entrega de raciones alimenticias para a los grupos en situación de vulnerabilidad Parroquia Dug Dug



CONTRIBUIR A GARANTIZAR LOS DERECHOS DE LOS HABITANTES Y A UNA CONVIVENCIAARMÓNICA

PROYECTO	INVERSIÓN	LOCALIZACIÓN	RESULTADOS	BENEFICIARIOS
Programa de raciones alimenticias para la transferencia de recursos económicos a los GADS parroquiales	\$ 35,000.00	Centro Cantona, Parroquias: Chicán, El Cabo, San Cristóbal, Bulán, Dug Dug, Tomebamba, Guarainag	2.100 raciones alimenticias entregadas a las personas de los grupos de atención prioritario de las parroquias de Paute que se encuentran en situación de pobreza y extrema pobreza a través de transferencia de recursos económicos a los GADs Parroquiales para la adquisición de víveres de primera necesidad. Por su parte los GADs Parroquiales también dieron su contraparte económico para lograr mayor cobertura	700 Personas en situación de vulnerabilidad
Atención domiciliaria, mis años dorados para las personas adultas mayores con discapacidad, convenio MIES	\$ 4,000.18	Centro Cantonal Parroquias: Bulán, Dug Dug y Tomebamba	Atención brindada a adultos mayores a través de actividades como motrices y cognitivas, Capacitación brindada en temas como "cuidado al cuidador", "cuidado e higiene a la persona con discapacidad" y "nutrición" a los familiares de los adultos mayores para que puedan brindar este cuidado de forma adecuada, Capacidades funcionales y mentales de los adultos mayores son mejoradas o mantenidas mediante la intervención de procesos de rehabilitación, terapia ocupacional y psicológica	40 adultos mayores con discapacidad
Dotación de útiles escolares a los niños, niñas y adolescentes en situación de extrema pobreza, riesgo y vulnerabilidad del cantón	\$ 6,885.20	Centro Cantonal "Auditorio Simón Bolívar"	365 kits de útiles escolares fueron entregados a niños, niñas y adolescentes. Reducidas las brechas de desigualdad en escolaridad	365 Niños, niñas y adolescentes en situación de extrema pobreza, trabajo infantil y vulnerabilidad





Atención integral a las personas adultas mayores





Atención integral a las personas adultas mayores de Dug Dug



Atención integral a las personas adultas mayores centro cantonal





365 kits de útiles escolares entregados



# DESARROLLO ECONÓMICO







## IMPULSAR EL DESARROLLO ECONÓMICO Y TURÍSTICO DEL CANTÓN

PROYECTO	INVERSIÓN	LOCALIZACIÓN	RESULTADOS	BENEFICIARIOS
Proyecto de Fortalecimiento de la gestión cultural y patrimonial en las parroquias de Paute; con un enfoque de identidad	\$ 8,000.00	Parroquias Chicán y El Cabo	Fortalecimiento de las actividades culturales en las parroquias Chicán y El Cabo, mediante la ejecución de programas artísticos, ferias gastronómicas y juegos tradicionales que fomenten la actividad turística y el incremento de visitantes	3.644 habitantes de la parroquia Chicán. 3.320 habitantes de la parroquia El Cabo
Proyecto Expresiones culturales y artísticas, mediante la participación del GAD Municipal de Paute, en la décimo tercera edición del festival internacional de artes escénicas "ESCENARIOS DEL MUNDO 2019"	\$ 950.00	Ciudad de Paute	Por primera vez el cantón Paute fue parte del evento cultural internacional en el que presentó tres obras de teatro de gran prestigio y calidad, al cual el público pudo acceder de forma gratuita	9.850 habitantes del centro cantonal
Proyecto de difusión y promoción de festividades de cantonización y carnavales del río Paute	\$ 174,571.60	Ciudad de Paute	En lo Turístico, se tuvo aproximadamente la visita de 10.000 turistas al cantón durante la ejecución del proyecto, acción que generó la dinamización de la economía en el territorio	25.494 habitantes del cantón Paute
Promoción turística y cultural del cantón Paute	\$ 176,055.09	Ciudad de Paute	El evento permitió dinamizar la economía de los distintos negocios, comercios, sistema hotelero, restaurantes, entre otros relacionados a la prestación de servicios turísticos  Se desarrolló el Festival de parapente y el Circuito Automovilístico	25.494 habitantes del cantón Paute













Proyecto de Fortalecimiento de la gestión  
cultural y patrimonial de la parroquia El Cabo





Proyecto Expresiones culturales y artísticas  
"ESCENARIOS DEL MUNDO 2019".









Corso de Carnaval de Puente





Festividades de cantonización (Desfile Cívico)





REUNIÓN  
FESTIVALES  
2019



Carnaval del Río Paute

























Paute Ciudad de la Luz









Paute Ciudad de la Luz iluminación del Río Cutilcay













Paute Ciudad de la Luz (Río Cutilcay)





Noche de Luces en el Parque Infantil





Festival de Danzas Parque Infantil





Noche de integración Pautena



# DESARROLLO PRODUCTIVO







## FORTALECIMIENTO DE LA PRODUCCIÓN LOCAL PARA IMPULSAR LA ECONOMÍA POPULAR Y SOLIDARIA

PROYECTO	PARROQUIA	BENEFICIARIOS	Nº ANIMALES, PLANTAS, SEMILLAS ENTREGADAS	VALOR UNITARIO POR BENEFICIARIO	VALOR TOTAL	OBSERVACIÓN
PRODUCCIÓN Y REPRODUCCIÓN DE CUYES	CHICÁN	35	70	\$36,00	\$1.260,00	SEMOVIENTES
	EL CABO	40	80	\$36,00	\$1.440,00	
	BULÁN	40	80	\$36,00	\$1.440,00	
	TOMBAMBA	25	50	\$36,00	\$900,00	
	TOTAL	140	280	TOTAL	\$5.040,00	FORTALECIMIENTO DE PRODUCCIÓN LOCAL
	DUG DUG	30	60	\$36,00	\$1.080,00	
	GUARAINAG	25	50	\$36,00	\$900,00	
	TOTAL	55	110	TOTAL	\$1.980,00	
PRODUCCIÓN DE POLLOS PARRILLEROS	EL CABO	25	750	\$1,65	\$ 1.237,50	FORTALECIMIENTO DE PRODUCCIÓN LOCAL
	SAN CRISTÓBAL	25	750	\$1,65	\$ 1.237,50	
	TOTAL	50	1500	TOTAL	\$2.475,00	
MEJORAMIENTO DE POTREROS	GUARAINAG	25	25	\$50,00	\$1.250,00	FORTALECIMIENTO DE PRODUCCIÓN LOCAL
	TOMBAMBA	25	25	\$50,00	\$1.250,00	
	TOTAL	50	50	TOTAL	\$2.500,00	
MANEJO TÉCNICO DE LA PAPA	DUG DUG	35	396	\$88,00	\$3.080,00	FORTALECIMIENTO DE PRODUCCIÓN LOCAL
	TOTAL	35		TOTAL	\$3.080,00	
TOTAL					10.035,00 \$	FOMENTO DE LA PRODUCCIÓN LOCAL
HUERTOS AGROECOLÓGICOS	BULÁN	30	1908	\$50,16	\$1.504,80	PLANTAS
	CHICÁN	30	1908	\$50,16	\$1.504,80	
	TOTAL	60	3816	TOTAL	\$3.009,60	
CAPACITACIÓN Y ASISTENCIA TÉCNICA	7 PARROQUIAS	150			\$176,25	ELABORACIÓN DE BIOFERTILIZANTES
	7 PARROQUIAS- CENTRO CANTONAL	150			\$1.425,00	PROCESADOS DE LÁCTEOS - FRUTAS Y VEGETALES
	CENTRO CANTONAL DE PAUTE	200			\$557,50	ARTESANÍAS
	TOTAL	500		TOTAL	20.243,35 \$	





Entrega de pies de cría a la asociación de El Cabo









Entrega de pies de cría a la asociación de  
Dug Dug





Entrega de Plantas, hornamentales



Entrega de semillas de papas



# ASENTAMIENTOS HUMANOS







## PRIORIZAR LA EQUIDAD TERRITORIAL EN EL ACCESO A LOS SERVICIOS BÁSICOS

PROYECTO	INVERSIÓN	LOCALIZACIÓN	RESULTADOS	BENEFICIARIOS
Planificación participativa con Gobiernos Autónomos Descentralizados parroquiales	\$ 120,000.00	Parroquia Tomebamba Parroquia Guarainag Parroquia Bulán Parroquia Dug Dug Parroquia San Cristóbal Parroquia El Cabo	<p>Aporte económico de \$20.000 al GAD Parroquial de El Cabo para la expropiación de un terreno de 385.43 m<sup>2</sup> para la construcción del edificio del GAD Parroquial ubicado en el área urbana de la cabecera parroquial</p> <p>Aporte económico de \$20.000 al GAD Parroquial de Dug Dug para la actualización del Plan de Desarrollo y Ordenamiento Territorial</p> <p>Aporte económico de \$20.000 al GAD Parroquial de Bulán para la actualización del Plan de Desarrollo y Ordenamiento Territorial de Bulán y construcción de casetas para ventas, ubicadas en el centro parroquial</p> <p>Aporte económico de \$20.000 al GAD Parroquial de San Cristóbal para la ejecución del proyecto "Construcción de la Cubierta metálica de la cancha de uso múltiple de Cantagallo"</p> <p>Aporte económico de \$20.000 al GAD Parroquial de Tomebamba para la ejecución del proyecto "Construcción de la casa comunal de Naste "</p> <p>Aporte económico de \$20.000 al GAD Parroquial de Guarainag para la ejecución del proyecto "Implementación de paradas de servicio de transporte público para los pasajeros en la vía Guarainag - Paute"</p>	Toda la población de las parroquias mencionadas
Nomenclatura, numeración y señalización de las calles de Paute	\$ 19,558.66	Ciudad de Paute	Estudios para establecer la nomenclatura de varias de las vías ubicadas dentro del área urbana de la cabecera cantonal de Paute	11.287 hab. Aprox.





Suscripción del convenio para el aporte económico de \$20.000 al GAD Parroquial de El Cabo





Suscripción del convenio para el aporte económico de \$20.000 al GAD Parroquial de San Cristóbal





Suscripción del convenio para el aporte  
económico de \$20.000 al GAD Parroquial de  
Tomebamba



## PRIORIZAR LA EQUIDAD TERRITORIAL EN EL ACCESO A LOS SERVICIOS BÁSICOS

PROYECTO	INVERSIÓN	LOCALIZACIÓN	RESULTADOS	BENEFICIARIOS
Diseños arquitectónicos elaborados por administración directa para la construcción y el mejoramiento de varios espacios públicos en el cantón	\$ 7,425.65	Parroquia Tomebamba	Diseños arquitectónicos y de suelos para la cubierta metálica de la cancha multiuso de la Escuela Antonio Morales de la Parroquia Tomebamba	171 estudiantes de la Institución Educativa Antonio Morales
	\$ 28,978.40	Parroquia Chicán	Estudios y diseños integrales del sistema de agua potable de la comunidad de Copzhal en Chicán	3.644 habitantes de la parroquia Chicán
	\$40,000.00	Ciudad de Paute	Anticipo del 60% para la elaboración de los estudios definitivos arquitectónicos y de ingenierías para la readecuación del Mercado 26 de Febrero	Toda la población del cantón
	\$ 19,712.00	Ciudad de Paute - Sector Plazapamba	Anticipo del 70% para la elaboración de los estudios arquitectónicos, paisajísticos y de ingenierías del mirador de Plazapamba	Toda la población del cantón
	\$ 21,100.00	Parroquia San Cristóbal	Diseños arquitectónicos para el arreglo de la Infraestructura de la Unidad de Desarrollo Social de la Parroquia San Cristóbal	2.764 hab. Aprox.
		Cabecera Parroquial de Tomebamba	Diseños para el mantenimiento del Parque Central de la Parroquia Tomebamba	1.542 hab. aprox.
		Parroquia Tomebamba	Diseños arquitectónicos para el arreglo de los techos, paredes y graderíos de la Institución Educativa Antonio Morales	171 estudiantes de la Institución Educativa Antonio Morales
		Ciudad de Paute	Diseño de la zona de juegos para el nivel inicial de la Escuela Isidro Ayora	200 estudiantes de la Escuela Isidro Ayora
		Parroquia San Cristóbal Localidad Guachún	Diseño arquitectónico para la readecuación de la casa comunal de Guachún Parroquia San Cristóbal	2.764 hab. Aprox.
		Parroquia Chicán Localidad Maras	Diseño arquitectónico del cerramiento del cementerio de la comunidad de maras de la parroquia Chicán	2.764 hab. Aprox.
		Parroquia Chicán Sector Uzhupud	Estudios para la Implementación de una cubierta metálica en la cancha de la Unidad Educativa Modesto Vintimilla ubicado en el sector Uzhupud en la parroquia de Chicán	130 Estudiantes de la Unidad Educativa Modesto Vintimilla













Estudios definitivos del Mercado 26 de  
Febrero

















Estudios arquitectónicos, paisajísticos y de  
ingenierías del mirador de Plazapamba





Estudios arquitectónicos, paisajísticos y de ingenierías del mirador de Plazapamba





# ESCUELA MODE







Cubierta metálica en la cancha de la Unidad Educativa Modesto Vintimilla de la parroquia Chicán



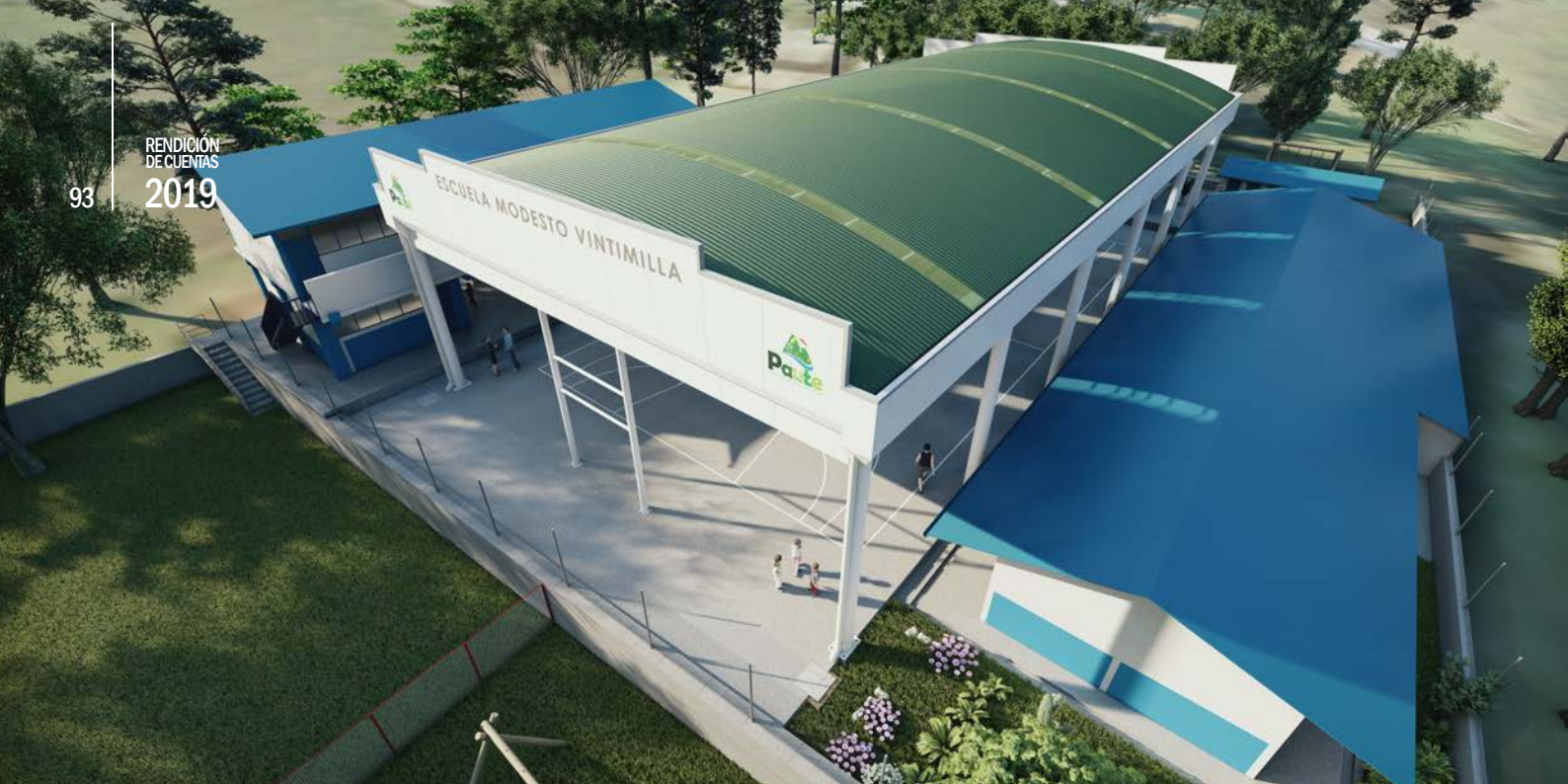

Cubierta metálica en la cancha de la Unidad Educativa Modesto Vintimilla de la parroquia Chicán





Cubierta metálica en la cancha de la Unidad Educativa Modesto Vintimilla de la parroquia Chicán



## PRIORIZAR LA EQUIDAD TERRITORIAL EN EL ACCESO A LOS SERVICIOS BÁSICOS

PROYECTO	INVERSIÓN	LOCALIZACIÓN	RESULTADOS	BENEFICIARIOS
Diseños arquitectónicos elaborados por administración directa para la construcción y el mejoramiento de varios espacios públicos en el cantón	\$ 21,100.00	Ciudad de Paute Sector El Calvario	Estudios para la implementación de una cubierta metálica en la cancha de la casa comunal de El Calvario, ubicada en el área urbana de la cabecera cantonal	11.287 hab. Aprox.
		Cabecera Parroquial de Dug Dug	Estudios para la implementación de una cubierta metálica en la cancha de uso múltiple, ubicada en la Parroquia Dug Dug	2.181 hab. Aprox.
		Cabecera Parroquial de Guarainag	Estudios para la ampliación de la edificación del GAD Parroquial de Guarainag	969 hab. Aprox.
		Ciudad de Paute Barrio Las Peñas	Diseño arquitectónico para la ampliación bloque de aulas para la Unidad Educativa "Ciudad de Paute"	240 estudiantes
		Ciudad de Paute Barrio Centro	Estudios para el proyecto de regeneración urbana del Parque Infantil de la ciudad de Paute	29.214 hab. Aprox.
		Ciudad de Paute Barrio Centro	Diseño arquitectónico para el mantenimiento del edificio de GAD Municipal de Paute	29.214 hab. Aprox.
		Parroquia Chicán localidad Maras	Estudios arquitectónicos para la readecuación de espacios públicos de la comunidad de Maras de la Parroquia Chicán	4.176 hab. Aprox.
		Parroquia Chicán Sector Aguas Blancas	Estudios arquitectónicos para la readecuación de espacios públicos en la escuela Gerardo Cordero y León de la comunidad de Aguas Blancas de la Parroquia Chicán	13 estudiantes de la Escuela Gerardo Cordero y León
		Parroquia Chicán localidad Copzhal	Estudios arquitectónicos para la readecuación de espacios públicos de la comunidad de Copzhal de la Parroquia Chicán	4.176 hab. Aprox.
		Parroquia Chicán localidad San Pablo	Estudios arquitectónicos para la readecuación de espacios públicos de la comunidad de San Pablo de la Parroquia Chicán	4.176 hab. Aprox.
		Parroquia Chicán localidad Cristo del Consuelo	Estudios arquitectónicos para la readecuación de espacios públicos de la comunidad Cristo del Consuelo de la Parroquia Chicán	4.176 hab. Aprox.



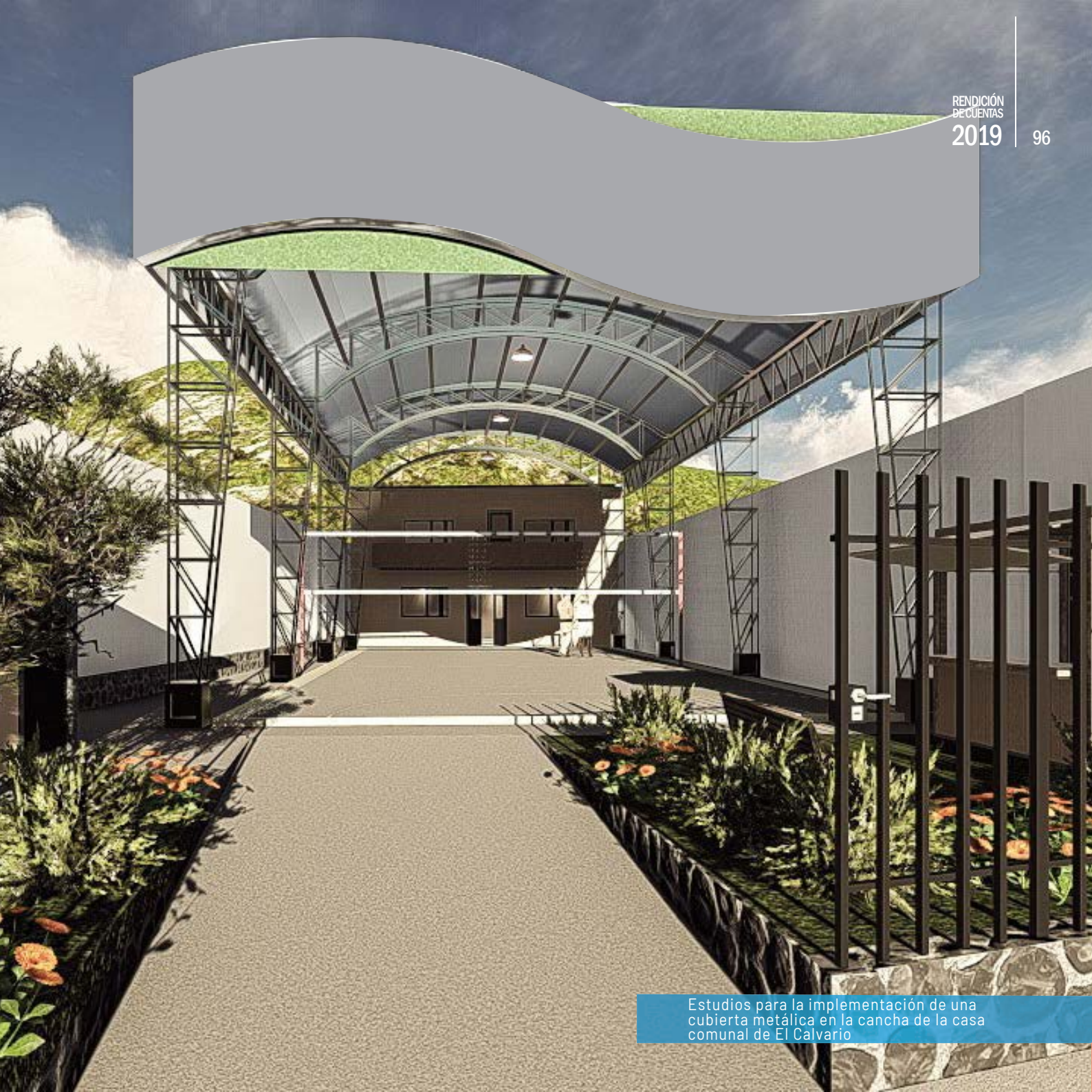

Estudios para la implementación de una  
cubierta metálica en la cancha de la casa  
comunal de El Calvario



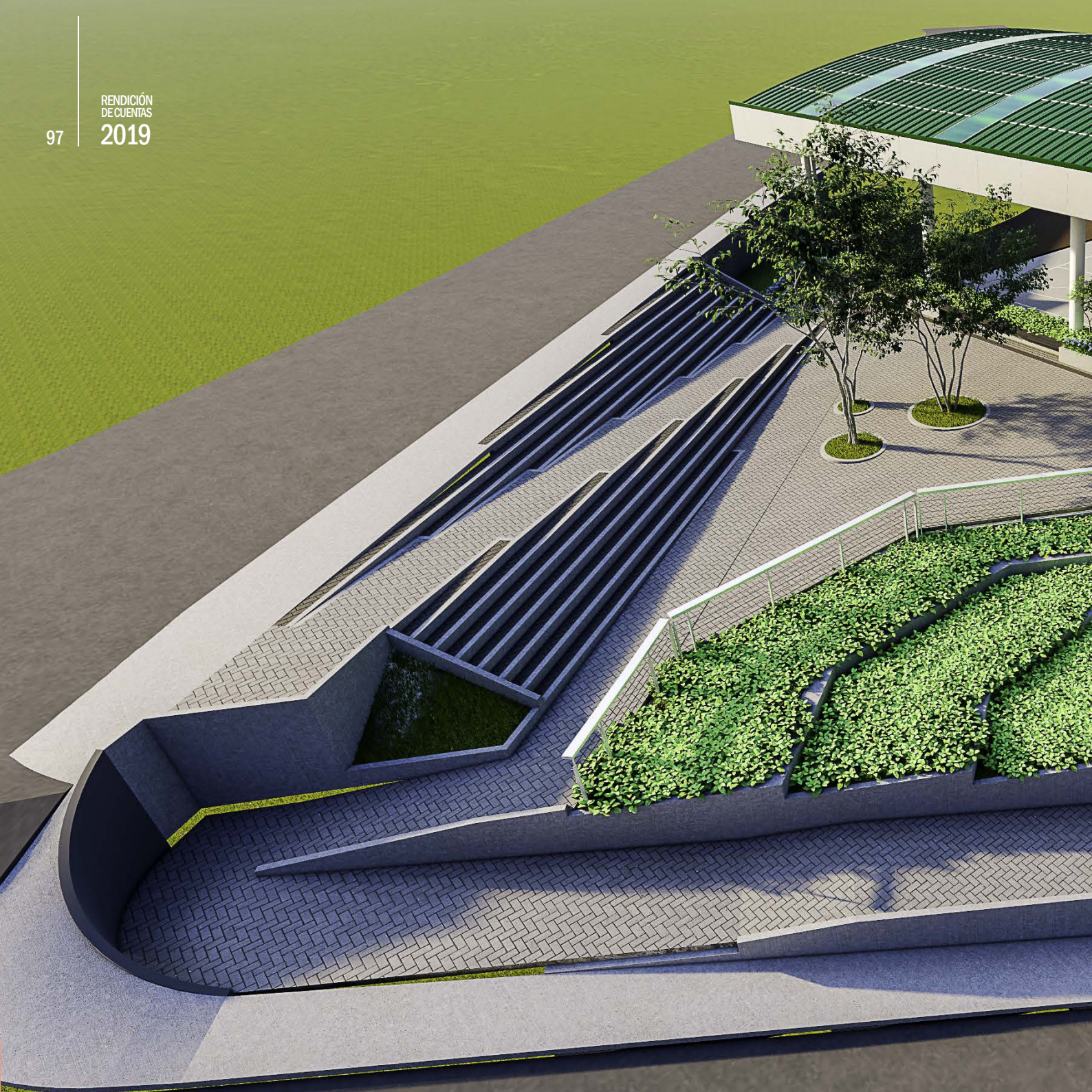



# GAD PARROQUIAL DE DUG DUG





Casa comunal de  
Guarainag



















## PRIORIZAR LA EQUIDAD TERRITORIAL EN EL ACCESO A LOS SERVICIOS BÁSICOS

PROYECTO	INVERSIÓN	LOCALIZACIÓN	RESULTADOS	BENEFICIARIOS
Diseños arquitectónicos elaborados por administración directa para la construcción y el mejoramiento de varios espacios públicos en el cantón	\$ 21,100.00	Parroquia Guarainag Localidad Ucumarina	Estudios arquitectónicos para la readecuación de espacios públicos de la comunidad de Ucumarina de la Parroquia Guarainag	969 hab. Aprox.
		Parroquia Guarainag Localidad Ceel	Estudios arquitectónicos para la readecuación de espacios públicos de la comunidad de Ceel de la Parroquia Guarainag	969 hab. Aprox.
		Parroquia Dug Dug Localidad Zhinquir	Estudios arquitectónicos para la readecuación de espacios públicos de la comunidad de Zhinquir de la Parroquia Dug Dug	969 hab. Aprox.
		Parroquia Tomebamba localidad Tuncay Bajo	Estudios arquitectónicos para la readecuación de espacios públicos de la comunidad de Tuncay Bajo de la Parroquia Tomebamba	1.542 hab. Aprox.
		Parroquia Tomebamba localidad Toctehuaico	Estudios arquitectónicos para la readecuación de espacios públicos de la comunidad de Toctehuaico de la Parroquia Tomebamba	1.542 hab. Aprox.
		Parroquia Tomebamba localidad Naste Bajo	Estudios arquitectónicos para la readecuación de espacios públicos de la comunidad de Naste Bajo de la Parroquia Tomebamba	1.542 hab. Aprox.
		Parroquia Tomebamba localidad Naste Alto	Estudios arquitectónicos para la readecuación de espacios públicos de la comunidad de Naste Alto de la Parroquia Tomebamba	1.542 hab. Aprox.
		Parroquia Tomebamba Localidad Guagal	Estudios arquitectónicos para la readecuación de la comunidad de Guagal Alto de la Parroquia Tomebamba	1.542 hab. Aprox.
		Parroquia Tomebamba Localidad Huyurloma	Estudios arquitectónicos para la readecuación de la comunidad de Huyurloma de la Parroquia Tomebamba	1.542 hab. Aprox.



PRIORIZAR LA EQUIDAD TERRITORIAL EN EL ACCESO A LOS  
SERVICIOS BÁSICOS

PROYECTO	INVERSIÓN	LOCALIZACIÓN	RESULTADOS	BENEFICIARIOS
Readecuación de la casa de salud de la comunidad de Pastopamba, parroquia San Cristóbal, Cantón Paute	\$436.80	Comunidad de Pastopamba, parroquia San Cristóbal	Casa de salud de la comunidad de Pastopamba readecuada para mejorar la calidad del servicio	300 hab. Aprox.
Construcción de arcos de inodor para la cancha deportiva de la comunidad de Guayan, parroquia Bulán, cantón Paute	\$896.00	Comunidad de Guayan, parroquia Bulán	Se doto del equipamiento deportivo a la comunidad de Guayan	300 hab. Aprox.
Adecuación de la infraestructura escolar en la parroquia san Cristóbal	\$1,396.20	Escuela Pío Bravo de la parroquia San Cristóbal	Mejorado los espacios físicos del centro educativo con la renovación de las puertas y ventanas	300 hab. Aprox.
Readecuación de la casa comunal al de Tambillo	\$3,128.41	Sector Tambillo, parroquia Bulán	Mejorado la infraestructura de la casa comunal con el cambio de cielo raso, construcción de paso de agua y colocación de rejilla, corrección de fallas y pintado de paredes	200 hab. Aprox.
Mantenimiento del edificio municipal	\$42,067.91	Cantón Paute	El Edificio municipal se encuentra readecuado: Pintado de paredes, reconstrucción de SSHH, cambio de cielo raso, mantenimiento de la cubierta, colocación de nuevas instalaciones eléctricas para disponer de espacios adecuados para brindar un servicio de calidad a los habitantes del cantón y presentar otra imagen del edificio	Habitantes del cantón
Mantenimiento del mercado 26 de Febrero	\$22,221.95	Cantón Paute	Se realizó un mantenimiento general al edificio donde funciona el mercado 26 de Febrero, mediante la ejecución de los siguientes trabajos: adecuación de fachada, cambio de instalaciones sanitarias, correcciones de las instalaciones eléctricas, construcción de rampas, delimitación de puestos	Habitantes del cantón









Antes



Ahora

Mantenimiento del edificio GAD  
Municipal





Antes



Ahora

Mantenimiento del edificio GAD  
Municipal







## PRIORIZAR LA EQUIDAD TERRITORIAL EN EL ACCESO A LOS SERVICIOS BÁSICOS

PROYECTO	INVERSIÓN	LOCALIZACIÓN	RESULTADOS	BENEFICIARIOS
Recapeo de la cancha de uso múltiple de la comunidad de Chicti	\$5,128.14	Sector Chicti, cantón Paute	Cancha de 900 metros cuadrados mejorada mediante el recapeo de su superficie	500 hab. Aprox.
Readecuación de la casa comunal de Pirincay Bajo	\$3,185.92	Barrio Pirincay	Mejoramiento de la casa comunal de Pirincay Bajo, por medio de la ejecución de varias obras menores	500 hab. Aprox.
Mantenimiento del camal municipal y feria municipal de ganado	\$9,161.53	Camal municipal, Sector Chicti	Readecuación de la infraestructura del camal municipal y la feria de ganado. Compra de insumos para el buen funcionamiento del camal municipal	Habitantes del cantón
Mantenimiento del inmueble de la Unidad de Desarrollo Social	\$591.04	Cantón Paute	Readecuación de la infraestructura del inmueble donde funciona la Unidad de Desarrollo Social, por medio de la ejecución de varias obras menores	Habitantes del cantón
Readecuación de la casa administrativa perteneciente al GAD municipal del cantón Paute	\$77,037.27	Cantón Paute	Readecuación del Inmueble "Casa Administrativa", perteneciente al GAD Municipal del Cantón Paute, por medio del cambio de piso, pintura, construcción de cubículos, cambio de cableado eléctrico y varias obras menores	Habitantes del cantón
Mantenimiento de la cabaña municipal	\$3,115.80	Cantón Paute	Readecuación de la cabaña municipal, por medio de la ejecución de varias obras menores	Habitantes del cantón
Ampliación de la edificación del dispensario médico del Instituto Ecuatoriano de Seguridad Social	\$28,543.19	Cantón Paute	Construcción de una ampliación en la edificación del dispensario médico del IESS	Habitantes del cantón
Mantenimiento del Cementerio Municipal	\$9,808.88	Cantón Paute	Se realizaron varias mejoras en el Cementerio, por medio de varias obras menores	Habitantes del cantón





Recapeo de la cancha de uso múltiple de la comunidad de Chicti



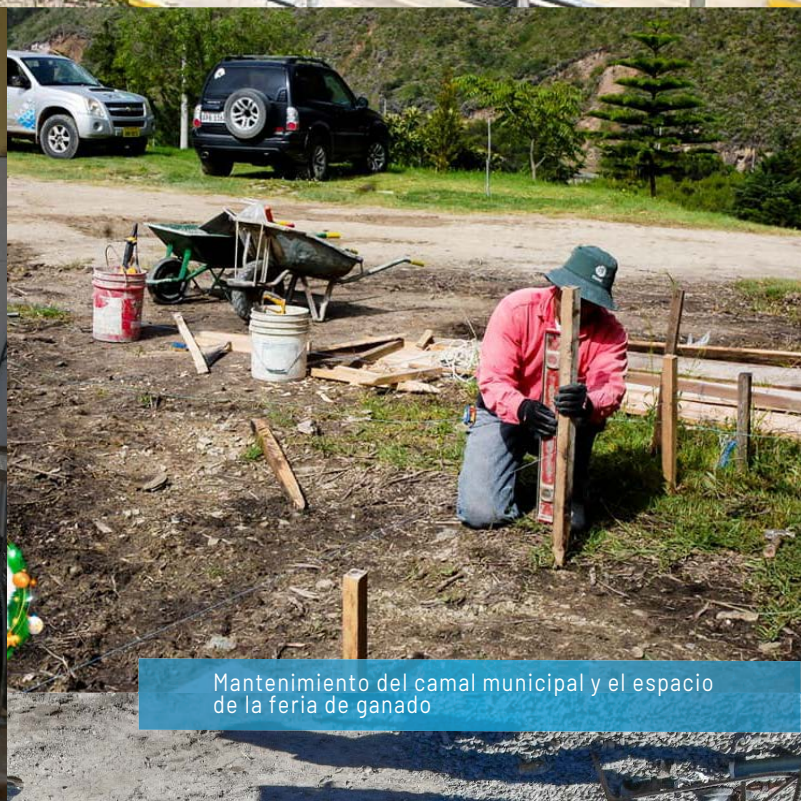

Mantenimiento del camal municipal y el espacio de la feria de ganado





Readecuación de la casa  
administrativa





RENDICIÓN  
DE CUENTAS  
2019

114



Mantenimiento del Cementerio Municipal



## PRIORIZAR LA EQUIDAD TERRITORIAL EN EL ACCESO A LOS SERVICIOS BÁSICOS

PROYECTO	INVERSIÓN	LOCALIZACIÓN	RESULTADOS	BENEFICIARIOS
Construcción de cubiertas metálicas para diferentes canchas deportivas del cantón Paute	\$ 216,381.09	Parroquia Dug-Dug y parroquia Chicán	Construcción de la cubierta en la cancha deportiva de la escuela José de la Vega (parroquia Dug Dug) Construcción de la cubierta en la cancha deportiva en la Unidad Educativa Manuel J. Calle (parroquia Chicán) Construcción de la cubierta en la cancha deportiva de la escuela Modesto Vintimilla (parroquia Chicán)	1.600 estudiantes
Adquisición de materiales para la construcción y ampliación de la edificación del GAD parroquial de Guarainag	\$ 59,427.68	Parroquia Guarainag	Conforme se establece el convenio suscrito con el GAD parroquial de Guarainag se entregó por parte del GAD Municipal de Paute el 100% del material de acuerdo a los diseños técnicos para la construcción del edificio del gobierno parroquial	Habitantes de la parroquia Guarainag
Construcción del Unidad de Desarrollo Social para la parroquia Guarainag	\$ 83,885.50	Parroquia Guarainag	Se realizó la construcción de la Unidad de Desarrollo Social de la parroquia Guarainag	Habitantes de la parroquia Guarainag
Reconstrucción del Parque Infantil	\$ 374,037.23	Cantón Paute	La obra se encuentra en ejecución	Habitantes del cantón
Mantenimiento del Parque Central	\$ 28,260.66	Cantón Paute	Se realizaron obras de readecuación y reconstrucción de aceras que rodean el Parque Central	Habitantes del cantón
Readecuación del Parque Lineal de Zhumir	\$ 77,675.35	Barrio Zhumir, Cantón Paute	Se realizaron las obras de readecuación del Parque Lineal y la cubierta del escenario	1.000 hab. Aprox.
Obras de impacto turístico en el delta del Río Paute	\$ 7,663.92	Parroquia Tomebamba	Se dio mantenimiento a la infraestructura ubicada en el Delta del Río Paute	500 hab. Aprox.
Adquisición de luminaria para el barrio El Calvario	\$ 2,016.00	Cantón Paute	Se adquirió los insumos necesarios para el cambio de luminaria en el Barrio El Calvario	500 hab. Aprox.
Readecuación del parque de la ciudadela Don Bosco	\$ 2,000.00	Ciudadela Don Bosco, Cantón Paute	Se realizaron readecuaciones en el Parque de la Ciudadela Don Bosco	1000 hab. Aprox.





Adquisición de materiales para la construcción  
para la ampliación de la edificación del GAD  
parroquial de Guarainag







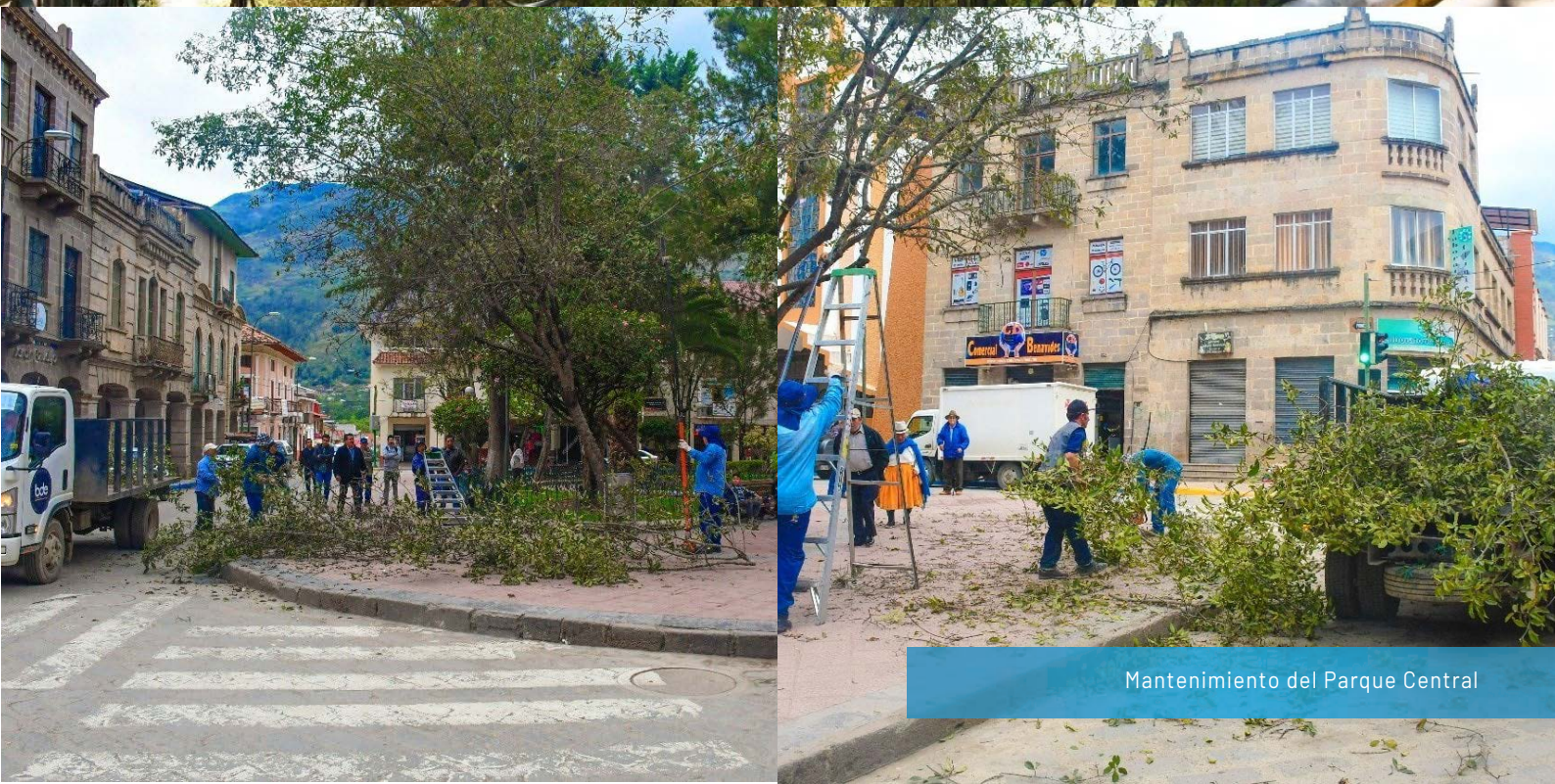

Mantenimiento del Parque Central





Readecuación del Parque Lineal de Zhumir



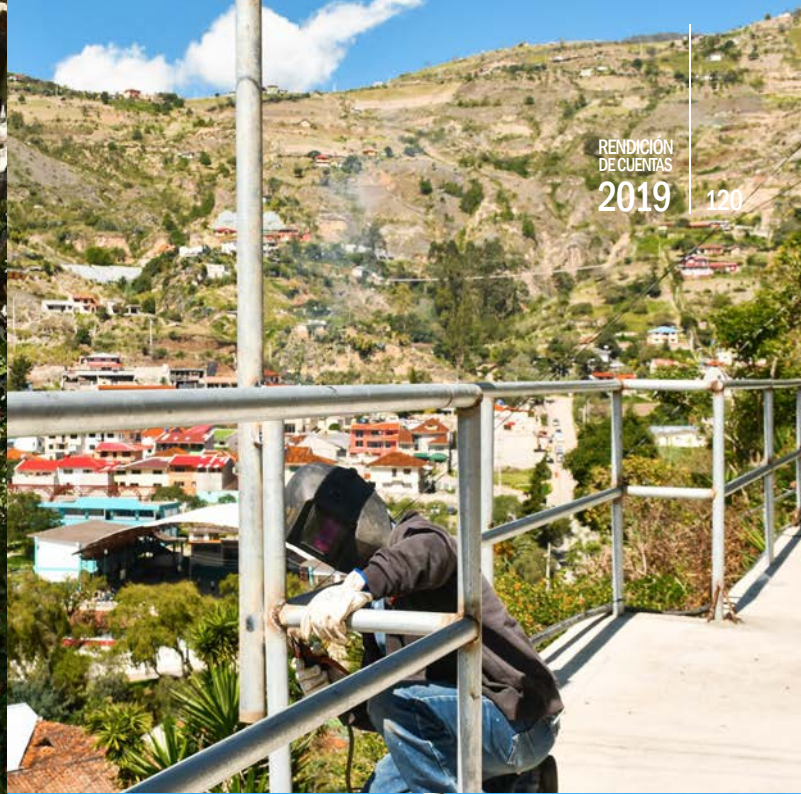

Colocación de luminarias en el barrio  
El Calvario







## PRIORIZAR LA EQUIDAD TERRITORIAL EN EL ACCESO A LOS SERVICIOS BÁSICOS

PROYECTO	INVERSIÓN	LOCALIZACIÓN	RESULTADOS	BENEFICIARIOS
Adquisición de luminaria para el sector de Tambillo	\$ 1,344.00	Sector Tambillo, Parroquia Bulán	Se compró los insumos necesarios para el cambio de luminaria del Sector de Tambillo	500 hab. Aprox.
Contratación de fiscalización para la obra de captación para agua potable	\$ 9,368.80	Padrehurco, Parroquia Bulán	Se contrató la fiscalización de la captación para el agua potable de la ciudad de Paute	Habitantes del centro cantonal
Construcción de embaulado de quebrada, ubicada al lado del hospital de Paute	\$ 16,408.00	Cantón Paute	Se colocó un embaulado en la quebrada que se encuentra al lado del Hospital de Paute	Habitantes del cantón





Construcción del embaulado en la quebrada ubicada junto al hospital de Paute





Construcción del embaulado en la quebrada  
ubicada junto al hospital de Paute





Construcción del embaulado en la quebrada  
ubicada junto al hospital de Paute



## PRIORIZAR LA EQUIDAD TERRITORIAL EN EL ACCESO A LOS SERVICIOS BÁSICOS

PROYECTO	INVERSIÓN	LOCALIZACIÓN	RESULTADOS	BENEFICIARIOS
Reparaciones en matrices de agua potable, en el cantón Paute, Provincia del Azuay	\$ 3,080	1. Guachún parroquia San Cristóbal, cantón Paute. 2. San Juan Pamba, barrio Zhumir, centro cantonal de Paute	Trabajos emergentes realizados en el cantón, se reparó las tuberías en estado deficiente provocados por acción antrópica o estado deficiente de los mismos, en: 1. Guachún parroquia San Cristóbal, 150 metros de tubería PVC de diámetro 110mm. 2. San Juan Pamba, barrio Zhumir, 110 metros de tubería PVC de diámetro 63mm Con el arreglo de las matrices en el sector de Guachún y San Juan Pamba se logró facilitar el servicio las 24 horas	1.850 habitantes en la comunidad de Guachún. 2.300 habitantes en el barrio San Juan Pamba
Mejoramiento de la línea de conducción de agua cruda que ingresa a la planta de tratamiento del centro cantonal de Bulán con la finalidad de brindar el servicio de agua potable de una manera eficiente y sostenible	Contrato Principal: \$97,404.16 Contrato Complementario: \$7,790.37	Parroquia Bulán	Con el cambio de la línea de conducción de diámetro de 160 mm en una longitud de 1.850 metros, actualmente se transporta hacia la nueva planta de tratamiento de Cachiayacu un caudal de 20 litros por segundo, logrando así que las habitantes del centro cantonal se beneficien del servicio de agua potable de manera continua	7.268 habitantes del centro cantonal
Mejoramiento y repotenciación del sistema de potabilización de la Planta de Agua Potable de Cachiayacu	\$ 63,409.92	Centro cantonal	Con la ejecución de la obra se ha logrado que la planta de tratamiento antigua de Cachiayacu incremente su vida útil en 7 años ya que se realizaron trabajos de impermeabilización de las paredes de los filtros y cambio del material filtrante principalmente; así, la planta mejoró sus condiciones y capacidad de tratabilidad del agua cruda, traduciéndose esto en un mejor servicio a los habitantes del centro cantonal	7.268 habitantes del centro cantonal
Mantenimiento del sistema eléctrico del sistema de bombeo de agua subterránea que alimenta a la planta de tratamiento de agua potable de San Cristóbal	\$ 6,994.40	Parroquia San Cristóbal, Comunidades de Guachún, Pampa Negra, Cristo Rey, La Victoria, Bellavista, La Dolorosa y Pueblo Nuevo	Con la reparación y mantenimiento del sistema eléctrico de la estación de bombeo de San Cristóbal se evitó interrupciones en el servicio de agua potable y se garantiza por al menos 5 años conducir de manera continua y eficiente el agua cruda hacia la planta de tratamiento y de acuerdo a las necesidades de la población	435 familias usuarias del sistema de agua potable
Reparación de obstrucciones y taponamientos de las redes de alcantarillado y plantas de tratamiento de aguas residuales en tramos críticos de las redes de alcantarillado existentes en el cantón; cuando estas se susciten debido a su estado deficiente	\$ 4,032.00	Centro Cantonal y Parroquias rurales que necesitaron el servicio a lo largo del año 2019	Se logró solucionar de forma rápida y a tiempo los problemas e inconvenientes ocasionados por taponamientos/colapsos de las redes de alcantarillado y plantas de tratamiento de aguas residuales del cantón, esto permite precautelar la salud de la población de Paute  Entre las principales acciones estuvieron: 1. Limpieza de la planta de tratamiento del camal municipal 2. Limpieza de las plantas de tratamiento de agua residuales de La Higuera, El Cabo, Sector la Estancia, Cachiayacu 3. Desobstrucciones en redes de alcantarillado en: sector La Higuera, calle Luntur, calle Antonio Mancilla, calle Huayna Capac, calle Abdón Calderón y sector El Cabo	7.268 habitantes del centro cantonal





Mejoramiento de la línea de conducción de agua cruda que ingresa a la planta de tratamiento del centro parroquial de Bulán







Mejoramiento y repotenciación del sistema de potabilización de la Planta de Agua Potable de Cachiyacu





Mantenimiento del sistema eléctrico de la planta de tratamiento de agua potable de San Cristóbal





Reparación de obstrucciones y  
taponamientos de las redes de alcantarillado



## PRIORIZAR LA EQUIDAD TERRITORIAL EN EL ACCESO A LOS SERVICIOS BÁSICOS

PROYECTO	INVERSIÓN	LOCALIZACIÓN	RESULTADOS	BENEFICIARIOS
Dotación de insumos químicos para los sistemas de potabilización de agua para el cantón Paute	\$ 20,104.00	Parroquia: Paute, centro cantonal, Zhumir. Parroquia: San Cristóbal Parroquia: Tomebamba, Sector: Tuncay	El uso de insumos químicos permitió potabilizar 40 litros por segundo de agua cruda en las plantas del centro cantonal; 5 litros por segundo en la planta de Zhumir; 3 litros por segundo en la planta de Tuncay; 7 litros por segundo en la planta de San Cristóbal; logrando de esta manera y con éxito que el agua potable distribuida a cada uno de los hogares sea 100% apta para consumo humano, cumpliendo de esta manera con los parámetros físico-químicos - bacteriológicos permitidos en la Norma INEN 1108	18.500 habitantes
Mejoramiento y construcción de captaciones para el sistema de agua potable del cantón Paute	Construcción: \$94,492.83. Fiscalización: \$ 9,300.00	Paute centro cantonal y periferias	Se mejoró y construyó 3 captaciones de agua cruda en el sector Padrehurco, logrando de esta manera la captación total de 40 litros por segundo, con ello se garantizó que se transporte por las diferentes líneas de conducción existentes la cantidad de agua necesaria hacia las plantas de tratamiento de agua potable. Se garantiza así el servicio las 24 horas del día sin interrupción	7.268 habitantes del centro cantonal
Mejoramiento de los sistemas de las juntas administradores de agua potable comunitarios del cantón Paute	\$ 35,499.27	Parroquias: Guarainag, Tomebamba, Dug Dug, San Cristóbal, El Cabo, Chicán, Bulán	Se logró atender las necesidades de 7 juntas de agua potable comunitarios, logrando que estas puedan brindar un servicio de continuidad, cantidad y calidad. Entre estas están las juntas de: Marcoloma, Ucumarina, Lungapa, Llapzhun, San Pablo de Chicán, Pucaloma, El Chorro de Uzhupud. Se entregó materiales como: tuberías de PVC, cemento, áridos, acero de refuerzo, materiales filtrantes, entre otros	2.500 habitantes
Adquisición de materiales para operación y mantenimiento de agua potable del cantón Paute	\$ 35,499.27	Centro cantonal	Se logró entender las principales necesidades, producto de daños por la vida útil de los materiales, así como también tener un stock de materiales para el mantenimiento de tuberías ya sea en la conducción o distribución del agua potable y en las plantas de tratamiento de agua	7.268 habitantes del centro cantonal





Dotación de insumos químicos para los sistemas de potabilización de agua para el centro cantonal





Mejoramiento de los sistemas de captación de agua  
del centro cantonal



## PRIORIZAR LA EQUIDAD TERRITORIAL EN EL ACCESO A LOS SERVICIOS BÁSICOS

PROYECTO	INVERSIÓN	LOCALIZACIÓN	RESULTADOS	BENEFICIARIOS
Nueva cultura del agua y Escuela Popular del Agua	\$ 6,431.01	Centro Cantonal. Dug Dug, San Cristóbal, El Cabo, Chicán, Guarainag, Tomebamba, Bulán	Con el apoyo de SENAGUA, se logró la capacitación de varios dirigentes de las juntas de agua potable, con la finalidad de que se pueda administrar correctamente, económicamente y operativamente. Además de impartir la importancia de la conservación, captación, tratamiento y distribución del líquido vital	120 personas capacitadas
Estudio Socio Económico del Cantón Paute, Zhumir, San Cristóbal y Chicán	\$ 10,000.00	Centro Cantonal, ZHUMIR, SAN CRISTÓBAL Y CHICAN	Con la ejecución de esta consultoría se logra medir los indicadores que sirvan para evaluar los logros alcanzados de cada proyecto que se realice por parte del GAD Municipal, a su vez determina los indicadores de línea base, los cuales permitirán medir los impactos socio-económicos. Además se podrá evaluar la parte Económica y Financiera en donde se considerará el costo beneficio, que permitirá comparar los costos totales que implica la ejecución del proyecto y los beneficios que generará	11.500 Habitantes
Mejoramiento de la planta de agua potable de la Parroquia San Cristóbal	\$ 25,518.98	Parroquias: San Cristóbal	Con esta obra se mejoró la calidad del agua, la cual presentaba grandes cantidades de dureza, con este propósito se ha realizado la construcción de un ablandador para disminuir los parámetros con el objetivo de cumplir con la normativa para la dotación de agua 100% apta para consumo humano	2.500 personas
Construcción del sistema de agua potable de Tuncay	\$ 24,028.67	Parroquia: Tomebamba. Sector Tuncay	Con la construcción de captaciones, conducción, planta de tratamiento y distribución, se logró dotar de agua potable a varias zonas de Tuncay que no disponían de este recurso necesario para la salud del ser humano	500 personas
Construcción de Alcantarillado de La Higuera (Etapa I)	\$98,764.99	Parroquia: El Cabo. Sector: Higuera	Se construyó el sistema de alcantarillado y planta de tratamiento en una zona de la Higuera - Etapa I. Beneficio que se traduce en la salud y el bienestar de los ciudadanos, además de reducir la contaminación del Río Paute	450 personas
Construcción de planta de tratamiento de aguas residuales de San Cristóbal	\$35,068.07	Parroquia: San Cristóbal. Sector: Centro Parroquial	Se construyó la infraestructura de la planta de tratamiento de aguas residuales, logrando con dicha construcción disminuir la contaminación de quebradas donde se realizaba la descarga	2.500 personas









Construcción de alcantarillado de La Higuera  
(Etapa I)





Construcción de la planta de tratamiento de  
aguas residuales de San Cristóbal



# MOVILIDAD, ENERGÍA Y CONECTIVIDAD







## CONTRIBUIR A UNA MOVILIDAD Y CONECTIVIDAD SEGURA Y EFICIENTE

PROYECTO	INVERSIÓN	LOCALIZACIÓN	RESULTADOS	BENEFICIARIOS
Mantenimiento vial - bacheo menor y asfaltado en el centro cantonal	\$ 318,157.08	Centro cantonal de Paute	Ejecutados 369 metros cuadrados de bacheo en la Av. Luis Enrique Vásquez desde la calle José Víctor izquierdo hasta el puente de Zhumir  Ejecutado 344 metros cuadrados de asfalto en la ciudadela Jardines de Paute  Se ejecutó un bacheo menor en los sectores de Yumacay, en la Ciudadela Don Bosco, entre otros Sectores del centro cantonal	Habitantes del centro cantonal
Mantenimiento vial - limpieza de cunetas y sumideros en la Av. Interoceánica	\$ 6,794.61	Centro cantonal de Paute	6.130 metros de limpieza de cunetas y sumideros en la Av. Interoceánica dentro del área urbana del centro cantonal de Paute	Habitantes del cantón
Mantenimiento vial- bacheo menor en diferentes sectores del centro cantonal	\$ 191,590.15	Intersección de la calle Nicolás Vásquez y la calle Francisco Gonzales, intersección de la calle Luntur y la calle Daniel Palacios, calle Luis Enrique Vásquez entre la calle Daniel Palacios hasta el redondel de Zhumir, bahía de parqueo ubicado en la calle Huayna-Cápac, frente al parque infantil, calle s/n alrededor del coliseo Luis Pesantez junto a la calle Luntur, calle Luis Enrique Vásquez desde el terminal terrestre hasta la av. Interoceánica, intersección Nicolás Vásquez y García Moreno	Se ejecutó el bacheo de varias calles ubicadas en el centro cantonal de Paute	Habitantes del centro cantonal
Mantenimiento en vías de lastre	\$ 136,086.90	Bulán Guarainag Tomebamba San Cristóbal	Lastrado de la vía Chaupi-Guayan de la parroquia Bulán 3.851 metros Manteamiento de la red vial de Guarainag 9.800 metros Manteamiento de la red vial de Tomebamba 7.745 metros Mantenimiento vial en el centro parroquial de San Cristóbal 3.335 metros de lastrado y 8.338,56 metros de reconfiguración Manteamiento de vial en las periferias del centro cantonal 1.300 metros	Habitantes del cantón





Mantenimiento vial - bacheo y  
asfaltado en el centro cantonal







Mantenimiento vial- bacheo en  
diferentes sectores del centro  
cantonal



CONTRIBUIR A UNA MOVILIDAD Y CONECTIVIDAD SEGURA Y EFICIENTE

PROYECTO	INVERSIÓN	LOCALIZACIÓN	RESULTADOS	BENEFICIARIOS
Mantenimiento de cunetas y drenajes	\$ 9,368.80	Parroquia Bulán y Tomebamba y centro cantonal de Paute	250 metros de cunetas y drenajes mantenidos en: Guayan de la parroquia Bulán y el centro cantonal de Paute. 1.312 metros de limpieza de cunetas en el sector de Tuncay de la parroquia Tomebamba	2.500 personas
Fiscalización de obras hidrosanitarias pavimento de la calle Luntur	\$ 57,335.97	Calle Luntur, desde Azende hasta la ciudadela Jardines de Paute	Se ejecutó la fiscalización de 1.000 metros de vía y alcantarillado	Habitantes del cantón
Estudios geotécnicos para el proyecto de regeneración vial de los barrios Pirincay, 11 de Febrero, Las Peñas y La Playa	\$ 16,800.00	Barrios: Pirincay, 11 de Febrero, Las Peñas y La Playa	Se realizaron los estudios geotécnicos necesarios para el desarrollo 6.000 metros de vía	Habitantes del cantón
Ejecución de obras hidrosanitarias y de pavimento en la calle Luntur	\$ 930,370.83	Calle Luntur, desde Azende hasta la ciudadela Jardines de Paute	Se ejecutaron 1.000 metros de obras hidrosanitarias y de pavimento	Habitantes del cantón
Readoquinado de las vías que se encuentran alrededor del parque central	\$ 99,672.90	Centro cantonal de Paute	Se readoquino las calles que se encuentran alrededor del Parque central del cantón Paute	Habitantes del cantón
Alquiler de maquinaria para la apertura de vías a nivel del cantón Paute	\$ 26,292.00	Parroquia San Cristóbal Centro cantonal Parroquia Chicán	2.600 metros de apertura vial en la comunidad de Guanguir de la parroquia San Cristóbal 3.500 metros de apertura vial en los sectores de La Ramada - Tاهال - San Cristóbal 2.507 metros de apertura vial en los sectores de Marcoloma - Chapte - centro cantonal 1.689 metros de apertura vial en la comunidad de Copzhal bajo de la parroquia Chicán 1.728 metros de apertura vial en el sector Secay del centro cantonal	Habitantes del cantón



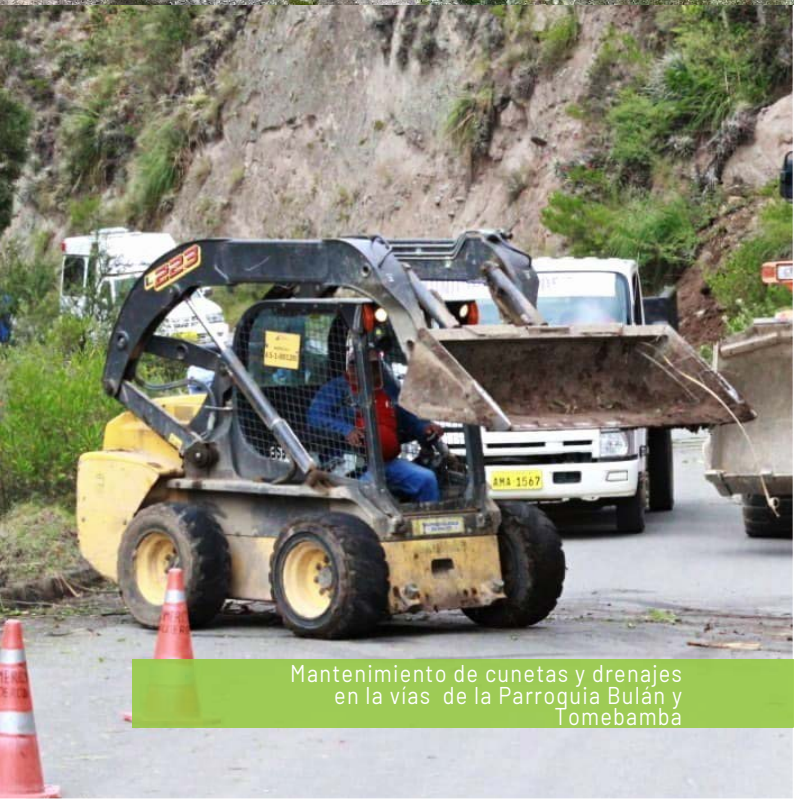

Mantenimiento de cunetas y drenajes  
en la vías de la Parroquia Bulán y  
Tomebamba





Tendido de la carpeta asfáltica en la calle  
Eloy Alfaro entre la Luntur y Luis Enrique  
Vásquez





Mantenimiento de cunetas y drenajes  
en las vías de la Parroquia Bulán





Ejecución de obras hidrosanitarias  
y de pavimento en la calle Luntur



### CONTRIBUIR A UNA MOVILIDAD Y CONECTIVIDAD SEGURA Y EFICIENTE

PROYECTO	INVERSIÓN	LOCALIZACIÓN	RESULTADOS	BENEFICIARIOS
Alquiler de 435 horas de retroexcavadora para trabajos emergentes en el cantón	\$ 8,338.40	Parroquia San Cristóbal, Chicti, Tomebamba y el centro cantonal	1.100 m <sup>3</sup> de excavación para reparación de la matriz de agua potable en la comunidad de Guachún y en el barrio Zhumir Limpieza de derrumbe y arreglos en la vía al cerro Cabeza de Perro Limpieza de derrumbes y arreglos en la vía Chicti - Tomebamba Desalojo de material en el parque Los Cañaverales	Habitantes del cantón
Alquiler de maquinaria para obras de infraestructura en el cantón	\$ 6,366.08	Varias localidades del cantón Paute	Movimiento de tierras para el colegio 26 de Febrero, colegio Ciudad de Paute, y trabajos de desalojo en el relleno sanitario	Habitantes del cantón
Adquisición de combustible, lubricantes, repuestos y reparaciones de vehículos de obras públicas	\$ 215,908.39	Cantón Paute	Todas las adquisiciones realizadas a través de las diferentes modalidades de contratación han permitido mantener el parque automotor del GAD Municipal de Paute en buen estado, de esta manera brindar un mejor servicio a toda la ciudadanía en la diferente obras y proyectos que se ejecutaron en el cantón	Habitantes del cantón





Alquiler de maquinaria para  
ejecutar trabajos



# POLÍTICO INSTITUCIONAL







## IMPULSAR UN GOBIERNO EFICIENTE, TRASPARENTE Y PARTICIPATIVO

PROYECTO	INVERSIÓN	LOCALIZACIÓN	RESULTADOS	BENEFICIARIOS
Adquisición de prendas de protección para el personal del GAD municipal del cantón paute	\$ 15,986.31	GAD Municipal de Paute	Brindar del equipamiento necesario a los trabajadores del GAD Municipal de Paute	
Adquisición de materiales de oficina	\$ 1,660.64	GAD Municipal de Paute	Obtención de material de oficina faltante	
Adquisición de herramientas	\$ 5,609.04	GAD Municipal de Paute	Obtención de herramientas para los obreros del departamento	
Adquisición de equipo informáticos	\$ 8,269.97	GAD Municipal de Paute	Obtención de equipo informático faltante.	
Adquisición de materiales para readecuación del taller de electromecánica	\$ 904.20	GAD Municipal de Paute	Obtención de materiales para la readecuación del taller de electromecánica	
Ordenanza que regula la formación de los catastros prediales urbanos, la determinación, administración y recaudación del impuesto a los predios rurales bienio 2020 - 2021 en el Cantón Paute		Administración Central	Actualizar el catastro y el avalúo de los predios rurales del cantón, con el fin de ordenar la planificación y la tributación	Propietarios de los predios ubicados en el área rural del cantón
Ordenanza que regula la formación de los catastros prediales urbanos, la determinación, administración y recaudación del impuesto a los predios urbanos .bienio 2020 - 2021 en el Cantón Paute		Administración Central	Actualizar el catastro y el avalúo de los predios rurales del cantón, con el fin de ordenar la planificación y la tributación	Propietarios de los predios ubicados en el área rural del cantón



IMPULSAR UN GOBIERNO EFICIENTE, TRASPARENTE Y PARTICIPATIVO

PROYECTO	INVERSIÓN	LOCALIZACIÓN	RESULTADOS	BENEFICIARIOS
Ordenanza de Autonomía y Funcionamiento del Cuerpo de Bomberos de Paute para la gestión de los servicios de prevención, protección, socorro y extinción de incendios		Administración Central	Actualización de la ordenanza, para acoplarla a la ley y prestar un mejor y eficiente servicio a todo el cantón, en materia de gestión de riesgos, y sobremanera incendios	Los habitantes del cantón y habitantes de los cantones vecinos
Ordenanza que conforma y regula el sistema de participación ciudadana y control social		Administración Central	Promover, regular y aplicar la participación ciudadana, como instancia de control de la municipalidad y de su gestión pública, en sus diversos modos y momentos, con criterios de transparencia, equidad y lucha contra la corrupción	Todos los habitantes del cantón Paute
Ordenanza de protección de derechos de las personas con discapacidad en el Cantón Paute		Administración Central	Concretar las normas nacionales en el cantón, para proteger a las personas con discapacidad, como un grupo de atención privilegiada	Personas con discapacidad del cantón y sus familias



# INFORME EJECUCIÓN PRESUPUESTO 2019



# Glosario de Términos

A continuación, se describen los conceptos de los términos más utilizados en el presente informe para mejor comprensión.

**Codificado:**

Monto de la asignación presupuestaria incluye asignación inicial más reformas.

**Devengado:**

Registro de los hechos económicos en el momento que ocurre, haya o no movimiento de dinero, como consecuencia del reconocimiento de los derechos y obligaciones ciertas, vencimiento de plazos, condiciones contractuales, cumplimiento de disposiciones legales o prácticas comerciales de general aceptación.

**Ejecución Física:**

Es la fase del ciclo de planificación que comprende la

ejecución de las acciones propuestas en el plan conforme a la programación anual elaborada.

**Ejecución Presupuestaria:**

Es la fase del ciclo presupuestario que comprende el conjunto de acciones destinadas a la utilización oportuna de los recursos humanos, materiales y financieros, asignados en el presupuesto con el propósito de obtener los bienes, servicios y obras en la cantidad, calidad y oportunidad esperadas.

**Evaluación de la Ejecución Presupuestaria:**

Tiene como propósito, a partir de los resultados de la ejecución presupuestaria, analizar los resultados con respecto a la programación y definir las acciones correctivas que sean necesarias.

**Gastos Permanentes:**

Son los egresos de recursos que se efectúan con carácter operativo que requieren repetición permanente y permiten la provisión continua de bienes y servicios públicos a la sociedad.

**Gastos no Permanentes:**

Son los egresos de recursos que se destinan para la ejecución de inversión ya sea obra pública, elaboración de estudios y proyectos, prestación de servicios públicos.

**Programas Presupuestarios:**

Corresponde a los distintos programas que conforman el Presupuesto Municipal, sean estos de gasto corriente o inversión.



# Resumen de la ejecución presupuestaria

## Análisis de la ejecución eresupuestaria

### Ejecución presupuestaria de ingresos ( tabla 1)

#### EVALUACIÓN EJECUCIÓN PRESUPUESTARIA 2019

##### EJECUCIÓN PRESUPUESTO DE INGRESOS

PRESUPUESTO	CODIFICADO	DEVENGADO	RECAUDADO	% DE EJECUCIÓN EN FUNCIÓN DEL DEVENGADO	% DE EJECUCIÓN EN FUNCIÓN DEL RECAUDADO
IMPUESTOS	1,116,702.37	1,137,716.65	825,656.07	102	74
TASAS Y CONTRIBUCIONES	607,893.24	534,020.57	446,755.13	88	73
VENTA DE BIENES Y SERVICIOS	249,500.22	294,817.25	219,241.56	118	88
RENTAS DE INVERSIONES Y MULTAS	143,637.63	146,590.98	107,980.98	102	75
TRANSFERENCIAS Y DONACIONES CORRIENTES	1,284,634.84	1,003,862.40	1,003,862.40	78	78
OTROS INGRESOS	91,269.35	93,104.73	85,765.64	102	94
VENTA DE ACTIVOS DE LARGA DURACIÓN	15,100.00	24,768.65	24,768.65	164	164
TRANSFERENCIAS Y DONACIONES DE CAPITAL	3,590,314.37	3,111,904.77	2,734,496.33	87	76
FINANCIAMIENTO PÚBLICO	2,015,757.02	1,963,447.67	1,963,447.67	97	97
SALDOS DISPONIBLES	1,364,759.65			0	0
CUENTAS PENDIENTES POR COBRAR	1,975,402.26	1,533,932.33	1,533,932.33	78	78
	12,454,970.95	9,844,166.00	8,945,906.76	79.04	71.83

En el cuadro resumen se puede observar la ejecución del presupuesto de Ingresos en función al devengado es decir a los ingresos ejecutados - emitidos durante el ejercicio económico 2019, obteniendo un porcentaje de ejecución del

79.04% y en el caso del presupuesto de ingresos la recaudación efectiva alcanzo un 71.83% de ejecución.  
  
Es necesario indicar que a la firma del convenio de crédito con el Banco del Desarrollo del

Ecuador, en el mes de diciembre, el BDE realizo el primer desembolso por el 40% del monto del crédito, recursos que fueron incorporados al Presupuesto Municipal como corresponde.



Ingresos por concepto ( tablas 2)

TIPO DE INGRESO	CODIFICADO	DEVENGADO	RECAUDADO	% DE EJECUCIÓN EN FUNCIÓN DEL DEVENGADO	% DE EJECUCIÓN EN FUNCIÓN DEL RECAUDADO
CORRIENTE	3,493,637.65	3,210,112.58	2,689,261.78	92	77
CAPITAL	3,605,414.37	3,136,673.42	2,759,264.98	87	77
FINANCIAMIENTO	5,355,918.93	3,497,380.00	3,497,380.00	65	65
TOTAL	12,454,970.95	9,844,166.00	8,945,906.76	79	71.83

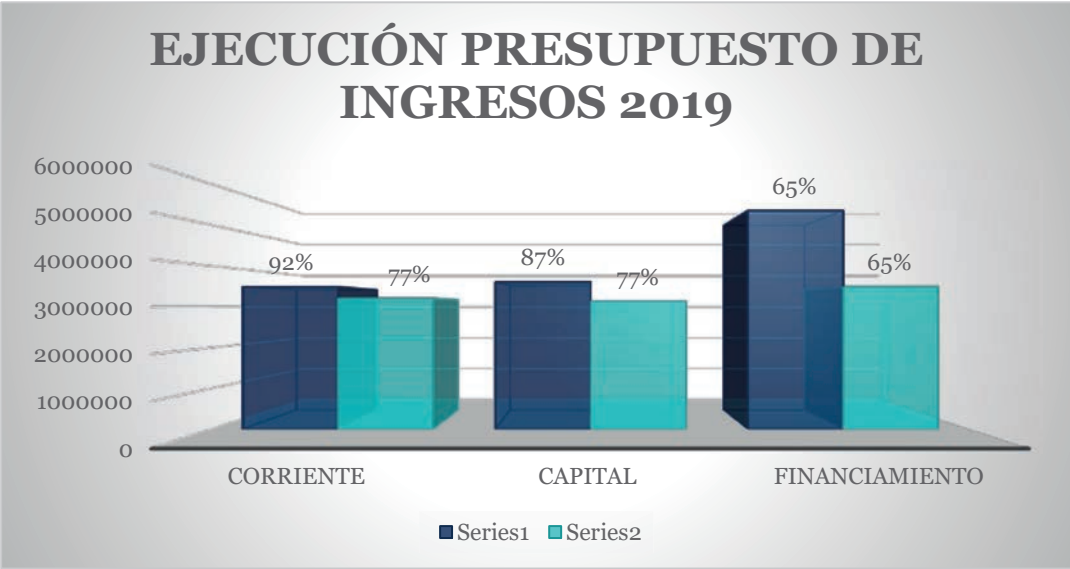

Como se observa la ejecución de los ingresos corrientes se han devengado en un 92% es decir se ha emitido y ejecutado el 92% del ingreso presupuestado y

se ha recaudado el 77%. En lo que corresponde a los ingresos de capital se han devengado en un 87% y se han recaudado en un 77%, como se puede observar en

las cédulas presupuestarias uno de los ingresos de inversión no recaudados fue la devolución del IVA.



Ejecución del presupuesto de ingresos ( tabla 3)

CONCEPTO	CODIFICADO	DEVENGADO	RECAUDADO	PORCENTAJE
IMPUESTOS	1,116,702.37	1,137,716.65	825,656.07	73.94
TASAS Y CONTRIBUCIONES	607,893.24	534,020.57	446,755.13	73.49
VENTA DE BIENES Y SERVICIOS	249,500.22	294,817.25	219,241.56	87.87
RENTA DE INVERSIONES Y MULTAS	143,637.63	146,590.98	107,980.98	75.18
TRANSFERENCIAS Y DONACIONES CORRIENTES	1,284,634.84	1,003,862.40	1,003,862.40	78.14
OTROS INGRESOS	91,269.35	93,104.73	85,765.64	93.97
VENTA DE ACTIVOS NO FINANCIEROS	15,100.00	24,768.65	24,768.65	164.03
TRANSFERENCIAS Y DONACIONES DE CAPITAL	3,590,314.37	3,111,904.77	2,734,496.33	76.16
FINANCIAMIENTO PÚBLICO	2,015,757.02	1,963,447.67	1,963,447.67	97.40
SALDOS DISPONIBLES	1,364,759.65			0.00
CUENTAS POR COBRAR	1,975,402.26	1,533,932.33	1,533,932.33	77.65
	12,454,970.95	9,844,166.00	8,945,906.76	

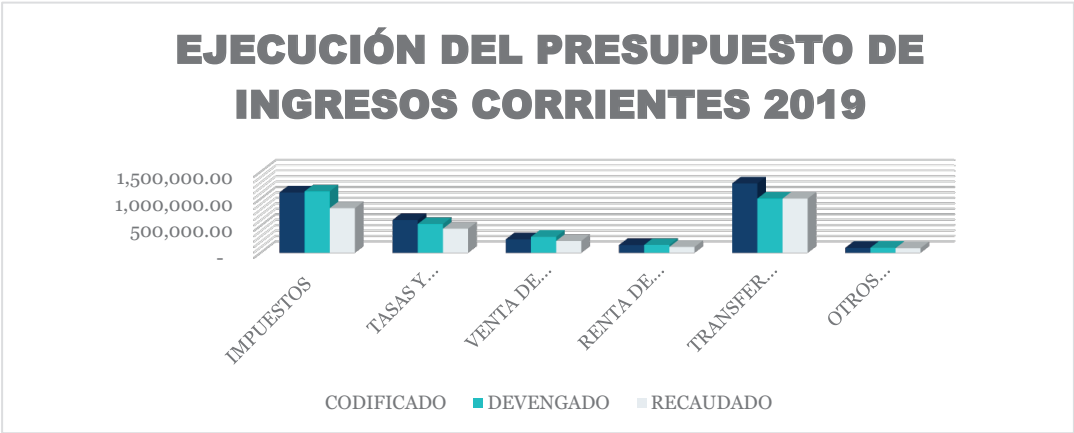



Como se puede observar en la tabla que antecede, los ingresos propios de la institución se han recaudado en porcentajes superiores al 74%, siendo el ingreso por la venta de bienes y servicios el que alcanza el mayor porcentaje, en el caso de los ingresos propios es necesario e importante informar el valor de \$ 413.417,77 dólares se encuentran registrados en una cuenta contable de intermediación debido a que desde la Empresa de Transito durante todo el año 2019, no se entregó la información referente a los reportes de recaudación del impuesto de rodaje que le corresponde al GAD Municipal, por tanto este ingreso no es parte de la cedula de ingresos. En el presente año se deberá realizar la reforma respectiva para incorporar contablemente los recursos al presupuesto.

En el caso de las transferencias de capital, estas alcanzan una recaudación del 76.16%, con respecto al ingreso de capital, también es necesario indicar que,

en el mes de noviembre el Ministerio de Finanzas realiza dos transferencias por el mismo valor que sumadas corresponden a la asignación mensual correspondiente a dicho mes, sin embargo al estar dividida la asignación mensual, el área de contabilidad considero que estos recursos correspondían a Devolución de IVA de años anteriores y los registro en dicha partida y no en la partidas que corresponden al 30% y 70% de las asignaciones mensuales. Esto ha ocasionado que los recursos que correspondían a la partida de ingreso permanente y de capital se vean disminuidos en su recaudación y que la partida de devolución de IVA registre una recaudación superior a la real.

En lo que corresponde a los ingresos por concepto de financiamiento público, al 31 de diciembre se registra el valor desembolsado por el BDE por concepto del Contrato de Financiamiento suscrito para la ejecución del Proyecto "Regeneración Urbana Vial del Cantón Paute, únicamente el monto transferido por el 40% del

monto del crédito conforme lo establece el Contrato.

En el tema de cuentas por cobrar se registra un 77.65% de ejecución, como se indicó en el párrafo anterior en esta partida se han registrado ingresos que corresponden a transferencias mensuales.



Ejecución presupuestaria de gastos  
Ejecución presupuesto de gastos – devengado ( tabla 4 )

CONCEPTO	CODIFICADO	DEVENGADO	% DE EJECUCIÓN
CORRIENTES	2,558,989.67	2,247,026.72	87.81
INVERSIÓN	9,392,587.80	5,836,434.77	62.14
CAPITAL	234,797.65	112,608.65	47.96
PAGO CREDITO BDE	203,836.18	203,827.42	100.00
PASIVO CIRCULANTE	64,759.65	64,759.65	100
	<b>12,454,970.95</b>	<b>8,464,657.21</b>	<b>67.96</b>

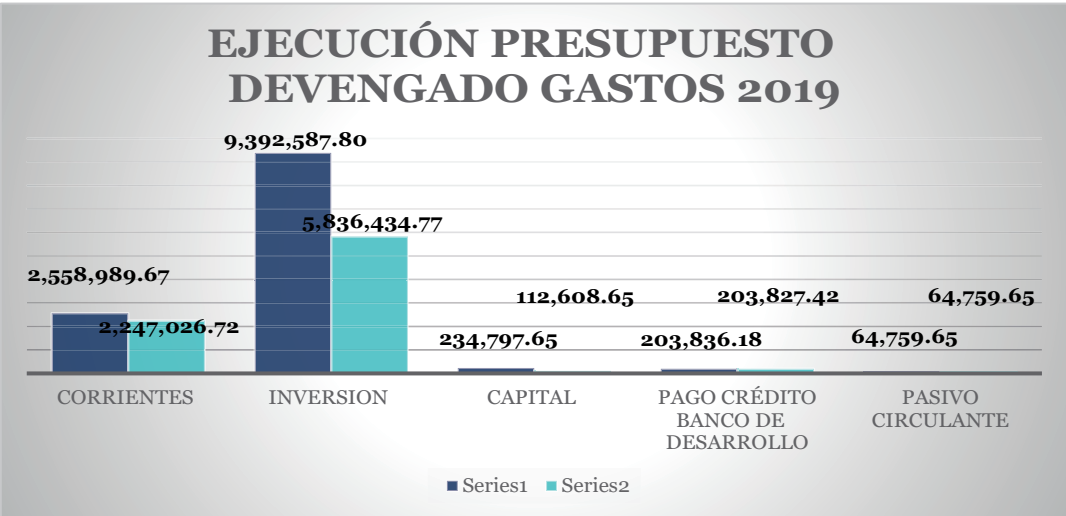



Explicación. - En la ejecución del presupuesto de egresos, la ejecución promedio nos muestra un 67.96% de ejecución a nivel de devengado, es decir gastos que han sido registrados

contablemente luego de seguir el proceso respectivo, de forma particular el gasto corriente se ha devengado en un 87.81%, el gasto de inversión en un 62.14%, el devengado de capital

en un 47.96%, obligaciones con el BDE en un 100%, y en un mismo porcentaje las cuentas por pagar o pasivo circulante.

Ejecución del presupuesto de gastos por programa ( tabla 5)

CONCEPTO	CODIFICADO	COMPROMISO	% DE EJECUCIÓN
CORRIENTES	2,558,989.67	2,247,362.10	87.82
INVERSIÓN	9,392,587.80	6,542,873.13	69.66
CAPITAL	234,797.65	112,608.65	47.96
PAGO CRÉDITO BCO DEL DESARROLLO	203,836.18	203,827.42	100.00
PASIVO CIRCULANTE	64,759.65	64,759.65	100
	12,454,970.95	9,171,430.95	73.64



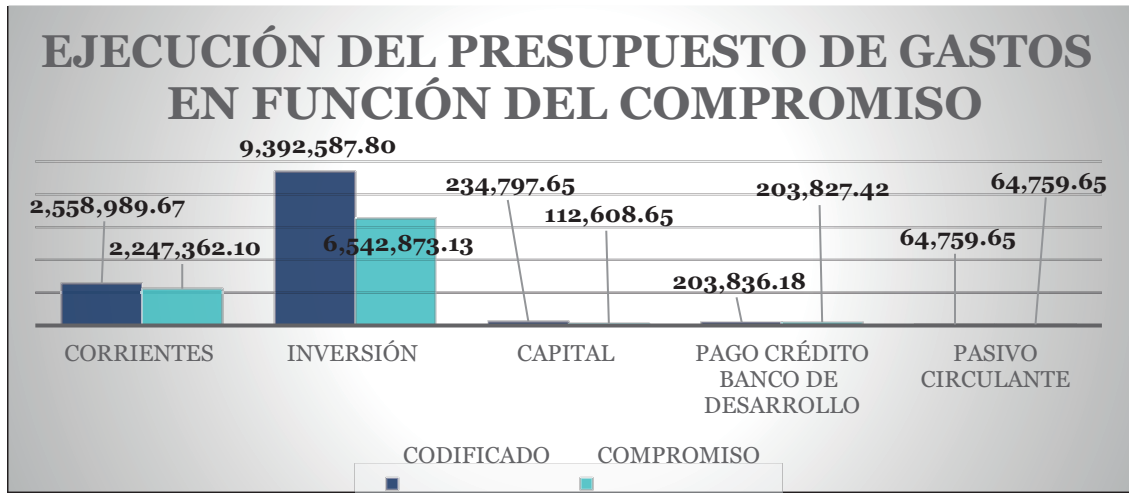

Explicación.- Con respecto al gasto comprometido alcanzamos un 73.64% de ejecución, el gasto corriente comprometido con relación al devengado se mantienen, en el presupuesto de inversión comprometido con respecto al devengado se incrementa en un 7.52%, alcanzando un porcentaje de ejecución del 62.14%, aquí es

importante indicar que el incorporar a fin de año el 40% del monto del crédito concedido por parte del Banco del Desarrollo del Ecuador para la ejecución del Proyecto Regeneración Urbana Vial del Cantón Paute, esta situación afecta notablemente la ejecución del presupuesto de Inversión. De no considerar este valor en el

presupuesto municipal el porcentaje de ejecución del presupuesto de inversión en función del compromiso sería del 85.26%.



Ejecución del presupuesto de gastos por programa ( tabla 6)

PROGRAMA DEL PRESUPUESTO	CODIFICADO	COMPROMISO	PORCENTAJE
ADMINISTRACIÓN GENERAL	913,374.79	787,390.47	86.21
DIFUSIÓN CULTURAL Y PROMOCIÓN TURISTICA	386,856.75	378,550.52	97.85
CAMAL MUNICIPAL	249,898.28	166,615.02	66.67
JUSTICIA POLICÍA Y VIGILANCIA	173,874.56	139,875.75	80.45
ADMINISTRACIÓN FINANCIERA	455,350.16	351,006.14	77.08
JUNTA CANTONAL DE PROTECCIÓN DE DERECHOS	63,739.17	54,156.16	84.97
DESARROLLO SOCIAL	621,562.65	576,979.85	92.83
PLANIFICACIÓN DEL DESARROLLO	696,652.73	576,970.85	82.82
AGUA POTABLE Y ALCANTARILLADO	1,144,887.76	980,607.37	85.65
GESTIÓN AMBIENTAL	112,870.50	55,586.74	49.25
DESECHOS SÓLIDOS	615,992.51	596,218.12	96.79
PARQUES Y JARDINES	228,165.35	204,522.15	89.64
OTROS SERVICIOS COMUNALES (OBRAS PÚBLICAS)	6058834.97	3,557,440.59	58.71
FISCALIZACIÓN	96865.37	62,481.90	64.50
SERVICIOS INCLASIFICADOS	571285.75	571,246.31	99.99
SERVICIO DE LA DEUDA	64759.65	64,759.65	100.00
<b>TOTALES</b>	<b>12,454,970.95</b>	<b>9,124,407.59</b>	



## EJECUCIÓN DEL PRESUPUESTO DE GASTOS COMPROMISO POR PROGRAMA

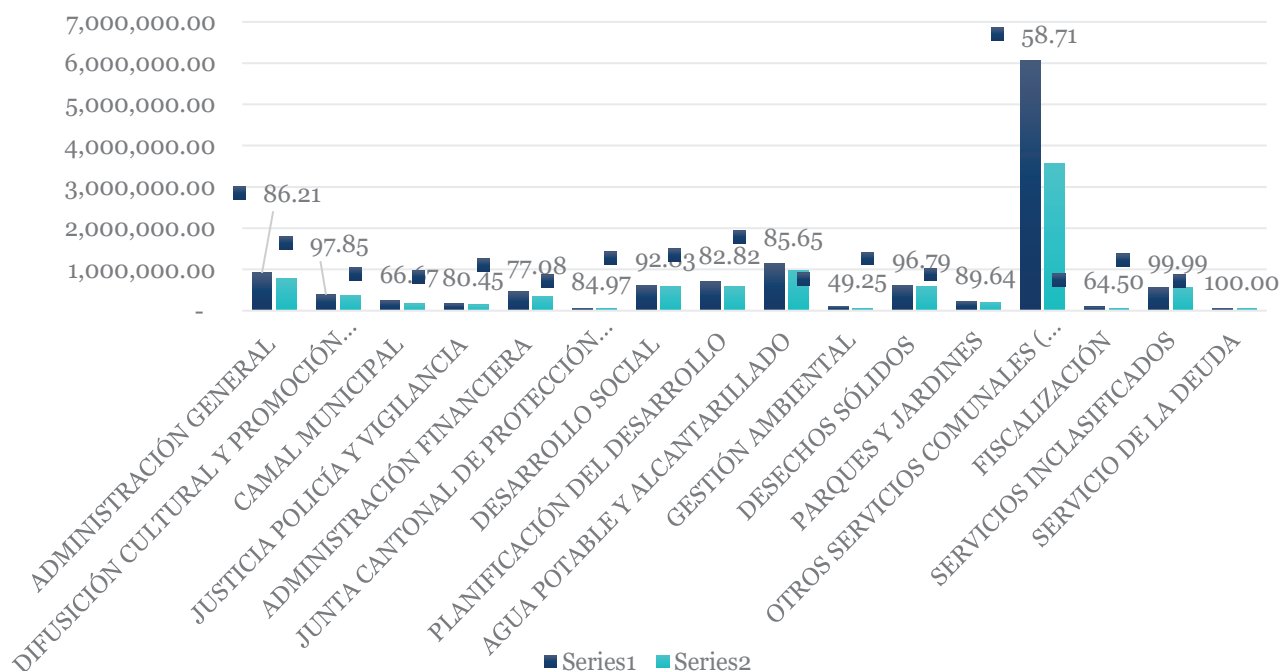



Explicación. – Como se puede observar en la tabla Nro. 6, se observan los porcentajes ejecución en función del compromiso de cada uno de los programas del presupuesto municipal, porcentajes de ejecución que van desde el 95.85% hasta el 49.25%.

Lo que manifestamos anteriormente respecto a los ingresos recibidos por concepto del crédito concedido por parte del Banco del Desarrollo también afectan al presupuesto de egresos ya que estos no alcanzaron a comprometerse en el ejercicio económico 2019, como se

conoce el presupuesto de Obras Publicas es el más fuerte en el presupuesto municipal y por ende su porcentaje de ejecución incide marcadamente en la ejecución del presupuesto de egresos, con un 58.71% de su presupuesto comprometido.

Determinación de Indicadores

INDICADORES DE EFICIENCIA PRESUPUESTARIOS

Presupuesto Inicial + reformas = Codificado

Índice de Ejecución Presupuestaria de Ingresos

IEP=

Monto de ejecución presupuestaria de Ingresos

Monto de Ingresos

Codificado

IEP=

9.844.166,00

79.04 %

12.454.970,95

INDICADORES DE EFICACIA EN LA EJECUCIÓN DEL PRESUPUESTO DE INGRESOS

INGRESOS	2019 (01-01-19 AL 31-12-19)
Ejecutados - Devengados	9.844.166,00
Codificados	12.454.970,95
IEP	79.04%



Nota Explicativa. En el ejercicio económico del año 2019, el presupuesto de ingresos codificado haciende al valor de \$ 12.454.970,95 de los cuales al 31 de diciembre del 2019 se han ejecutado \$ 9.844.166,00 es decir que se han devengado el presupuesto de ingresos en un 79.04 %.

Índice de la ejecución presupuestaria de gastos (Devengado )

$$\text{IEI(PIA)} = \frac{\text{Monto de Ejecución Presupuestaria de Gastos}}{\text{Monto de los egresos codificado}}$$

$$\text{PIA} = \frac{8.464.657,21}{12.454.970,95} = 68 \%$$

#### INDICADOR DE EFICACIA EN EJECUCIÓN DEL PRESUPUESTO DE GASTOS

GASTOS	2019 (01-01-19 AL 31-12-19)
Ejecutados / Devengados	8.464.657,21
Presupuestados	12.454.970,95
IEP	68%

Nota explicativa. - En el ejercicio económico del año 2019, el presupuesto de egresos se codifico en \$ 12.454.970,95 de los cuales al 31 de diciembre del 2019 se han ejecutado en 8.464.657,21 es decir se ha devengado el presupuesto de gastos en un 68%.



INDICADORES FINANCIEROS EN PRESUPUESTO

SOLVENCIA FINANCIERA

Solvencia financiera = 
$$\frac{\text{Ingresos corrientes}}{\text{gastos corrientes}}$$

Solvencia financiera = 
$$\frac{2.689.261,78}{2.247.026,72} = 1.20$$

Detalle	2019 (01-01-19 AL 31-12-19)
Ingresos corrientes	2.689.261,78
gastos corrientes	2.247.026,72
IEP	1.20

Nota explicativa. – Por cada dólar gastado como gasto corriente el GAD Municipal percibe \$ 1.20 dólares como ingreso corriente, es decir el ingreso corriente percibido en el año 2019 ha financiado con 0.20 centavos más el gasto corriente.

AUTOSUFICIENCIA FINANCIERA

Autosuficiencia = 
$$\frac{\text{Ingresos Propios}}{\text{Gastos Corrientes}}$$

Autosuficiencia = 
$$\frac{1.599.633,74}{2.247.026,72} = 0.71$$

Nota explicativa. – Este indicador muestra que, por cada dólar de gasto corriente, el GAD Municipal financia con su ingreso propio \$0.71 centavos de dólar.



## DEPENDENCIA FINANCIERA DE LAS TRANSFERENCIAS CORRIENTES

$$\text{Dependencia Financiera} = \frac{\text{Transferencias Corrientes}}{\text{Ingresos totales ejecutados}}$$

$$\text{Dependencia Financiera} = \frac{1,003,862.40}{8,945,906.76}$$

$$\text{Dependencia Financiera} = 0.11$$

Detalle	2019 (01-01-19 AL 31-12-19)
<b>Transferencias Corrientes</b>	1,003,862.40
<b>Ingresos Totales</b>	8,945,906.76
<b>Dependencia financiera</b>	<b>0.11</b>

Nota explicativa. - Por cada dólar de ingreso del Presupuesto del GAD Municipal, el valor que aportan las transferencias corrientes es de \$ 0.11 de dólar.

## DEPENDENCIA FINANCIERA DE LAS TRANSFERENCIAS DE CAPITAL

$$\text{Dependencia financiera} = \frac{\text{Transferencia de capital}}{\text{Ingresos Totales ejecutados}}$$

$$\text{Dependencia financiera} = \frac{2.759.264,98}{9.945.906,76} =$$



Detalle	2019 (01-01-19 AL 31-12-19)
Transferencias de Capital	2.759.264,98
Ingresos Totales	9.945.906,76
% Dependencia Financiera	28%

Nota explicativa. - Las transferencias de capital representan el 28% sobre el total de ingresos percibidos, lo que indica que el Gobierno Municipal es dependiente de las transferencias del Gobierno o de la obtención de recursos a través de gestión para la ejecución de obra pública.

Conclusiones y Recomendaciones

Como se puede observar la ejecución presupuestaria del año 2019, que recoge un presupuesto prorrogado y la planificación de la administración que inicio su gestión en el mes de mayo de 2019, a pesar del poco tiempo que se disponía para su ejecución desde su aprobación (14 de agosto) refleja una ejecución buena, superamos el porcentaje mínimo de

ejecución que es de un 70%, generando en los ingresos una recaudación del 71% y en el caso de los egresos un presupuesto de gastos comprometido del 73%.

La estimación de los ingresos corrientes ha sido la apropiada ya que se han devengado el 92% de los ingresos estimados y se han recaudado un 77%.

En lo referente al cumplimiento de la planificación operativa anual, los proyectos que no se ejecutaron en el año 2019, son parte del Presupuesto 2020 y a la fecha muchos de estos están en ejecución o han sido contratados.

Considero importante para el GAD Municipal en lo que respecta a Presupuesto Participativo se establezca un criterio o metodología de priorización de necesidades

que permitan su ejecución de manera periódica, en el año 2019 se realizaron asambleas parroquiales, se levantaron necesidades de la población, algunas se han atendido en el 2019 y parte en el 2020 pero tenemos varias necesidades por atender que con el presupuesto limitado que disponemos no será factible. Obteniendo como resultado final del ejercicio económico superávit presupuestario de \$ 1.379.508,79 dólares.

Fuentes

Información financiera y presupuestaria 2019 – SIG AME 2019

Anexos

Estado de Ejecución Presupuestaria 2019



# EMPRESAS PÚBLICAS Y ENTIDADES ADSCRITAS



# VIALMIN-EP

EMPRESA PÚBLICA DE VIALIDAD DE LA  
MUNICIPALIDAD DE PAUTE







EMPRESA PÚBLICA DE VIALIDAD DE LA MUNICIPALIDAD DE PAUTE

PROYECTO	INVERSIÓN	LOCALIZACIÓN	RESULTADOS	BENEFICIARIOS
Conformación de la segunda celda del relleno sanitario, cantón Paute, provincia del Azuay	\$149.404,89	Centro cantonal de Paute	Contrato suscrito con el GAD de Paute. Ejecutados 6220 metros cuadrados instalación de geomembrana para el relleno sanitario. Se ejecuto el movimiento de tierra de 23.000 metros cúbicos para la conformación de la segunda celda del relleno sanitario	Habitantes de todo el cantón Paute
Mantenimiento vial en el centro cantonal de Paute, provincia del Azuay	\$52.687,85	Centro cantonal de Paute	Contrato suscrito con el GAD de Paute Se realizo el mantenimiento vial a nivel de bacheo asfaltico en las calles del centro de paute en un volumen de 156 metros cúbicos correspondiente a un área aproximada de 2.600m2. Entre las principales calles que se realizó el bacheo asfaltico es en la Av. Luis Enrique Vázquez (sector del estadio), Abdón Calderón, Mariscal Sucre, Rodríguez Parra, India Pau, Julio Matovelle, Rodríguez Parra, sector del Terminal Terrestre	Habitantes de todo el cantón Paute
Lastrado de vías rurales en la parroquia Chicán	\$29.050,49	Parroquia de Chicán vía Huacarrumi	Mediante contrato suscrito con el GAD de Chicán. Se ejecuto el mantenimiento vial a nivel de lastre en una longitud de 6 kilómetros, con un ancho promedio de 5 metros correspondiente a una área de 30.000 metros cuadrados, con espesor de la capa de lastre de 15 centímetros. Además, se realizaron pasos de agua para evacuación de agua lluvia y limpieza de cuentas	Habitantes de la parroquia Chicán, Sectores Ventanillas, Huacarrumi, el Paraíso y la Florida



# CUERPO DE BOMBEROS







## CUERPO DE BOMBEROS PAUTE

PROYECTO	INVERSIÓN	LOCALIZACIÓN	RESULTADOS	BENEFICIARIOS
ADECUACIÓN DE CISTERNA DE 4.000 GLNS. PARA EL VEHICULO MAN DE PLACAS AEI - 1542	\$ 68.921,96	Centro cantonal de Paute	Vehículo operativo para abastecimiento para dotación de líquido vital a la ciudadanía en general.  Asistencia en incendios forestales y estructurales.  Colaboración a instituciones educativas, barrios, comunidades para mingas de limpieza	Habitantes de todo el cantón Paute
IMPLEMENTACIÓN DE UN MONITOR DE SIGNOS VITALES EN LA AMBULANCIA PARA LA ATENCIÓN DE EMERGENCIAS MÉDICAS	\$ 2.500,00	Centro cantonal de Paute	Mantener un monitor de signos vitales optimo en la ambulancia ALFA 1, de placas AEI -2055 para la utilización de los servidores operativos en sus labores diarias  Dotar a los servidores operativos con equipos de atención a emergencias médicas, acorde a las exigencias  Garantizar la seguridad de los servidores operativos cuando atienden emergencias médicas, en la que incluye el traslado de pacientes	Habitantes del cantón
ADQUISICIÓN DE EQUIPOS DE RESPIRACIÓN AUTÓNOMA PARA EL CUERPO DE BOMBEROS DE PAUTE PARA LA ATENCIÓN A EMERGENCIAS	\$ 16.834,92	Centro Cantonal de Paute	Dotar al personal operativo con equipos de respiración autónoma acorde a las exigencias  Mantener un número de equipos de respiración autónoma suficientes para el personal operativo  Garantizar la seguridad del personal operativo cuando ingresan a una zona de riesgo  Bienes entregados en enero 2020 por plazo del contrato	Personal Operativo del Cuerpo de Bomberos de Paute



# REGISTRO DE LA PROPIEDAD







Dentro del inventario remitido a la Dirección Nacional de Registro de Datos Públicos (DINARDAP), realizado cada año, para el 2019 se resume en el siguiente detalle:

#### REGISTRO DE PROPIEDADES:

- Libro Repertorio correspondiente al Registro de la Propiedad durante el 2019 se han dado 2.135 anotaciones.
- Del Libro Registro de la Propiedad constan 1224 inscripciones
- Del libro Interdicciones y Prohibiciones de enajenar se han inscrito 188 inscripciones
- Del libro Sentencias constan inscritas 35 inscripciones.
- Del libro Gravámenes constan 90 inscripciones
- Del libro de Cancelaciones constan 322 inscripciones
- Del libro Demandas constan 53 inscripciones.
- Del libro Embargos constan 28 inscripciones.
- Del libro Insolvencias constan 19 inscripciones
- Del libro Posesión Efectiva 19 inscripciones
- Del Libro de Organizaciones Religiosas constan 1 inscripciones.
- Del Libro de Propiedad Horizontal constan 2 inscripciones.

Dentro del inventario remitido a la Dirección Nacional de Registro de Datos Públicos (DINARDAP), realizado cada año, para el 2019 se resume en el siguiente detalle:

- Libro Repertorio del Registro Mercantil durante el año 2019 constan 97 anotaciones.
- Libro Registro mercantil constan 17 inscripciones.
- Libro de Nombramientos 45 inscripciones.
- Libro de Prohibiciones mercantiles 1 inscripción.
- Libro de Cancelaciones mercantiles 3 inscripciones.
- Libro de Sujetos mercantiles 26 inscripciones.

En cuanto a certificaciones en el año 2019 se emitieron 2241 certificados entre mercantiles y de propiedades y se dieron respuesta alrededor de 9931 solicitudes de diferentes instituciones como SRI, DINARDAP, IESS, RECYCOB, entre otros, a través del Sistema de Notificaciones Electrónicas de la DINARDAP

Se adquirieron 2 archivadores y un computador para el área de Certificaciones.

Se adecuó la estantería para una mejor organización y manejo del Archivo Registral

Se empastaron 81 libros registrales comprendidos desde los años 1900 a 1927 y de 1986 al 2002, así como también los libros registrales de los años 2006 y 2007 y los correspondientes a inscripciones y certificaciones del año 2018.



**CCPIDP**

CONSEJO CANTONAL DE PROTECCIÓN  
INTEGRAL DE DERECHOS DE PAUTE



TURA DEL AZUAY

OCACIÓN DE  
LA ECONOMÍA  
SO LATERAL



**POLÍTICAS PÚBLICAS INCORPORADAS EN EL AÑO 2019**

POLÍTICAS PÚBLICAS	CANTIDAD	TOTAL
Políticas públicas interculturales	1	9
Políticas públicas generacionales	6	
Políticas públicas de discapacidad	1	
Políticas públicas de género	1	

**PROYECTOS POR ENFOQUES**

POLÍTICAS PÚBLICAS	CANTIDAD	TOTAL
PERSONAS ADULTO MAYOR	7	16
NIÑAS, NIÑOS Y ADOLESCENTES	7	
PERSONAS CON DISCAPACIDAD	1	
MUJERES	1	

**PROYECTOS EJECUTADOS DE DESARROLLO SOCIAL**

POLÍTICAS PÚBLICAS	CANTIDAD	TOTAL	INVERSIÓN
PROYECTOS PERSONAS ADULTO MAYOR	1.720	5.080	10% Presupuesto
PROYECTOS DE NIÑAS, NIÑOS Y ADOLESCENTES	287		
PERSONAS CON DISCAPACIDAD	350		
MUJERES	140		



# EMMETT-EP

EMPRESA MUNICIPAL DE MATRICULACIÓN  
VEHICULAR, ESTACIONAMIENTO TARIFADO Y TRÁNSITO







EMPRESA MUNICIPAL DE MATRICULACIÓN VEHICULAR, ESTACIONAMIENTO  
TARIFADO Y TRÁNSITO

PROYECTO	INVERSIÓN	LOCALIZACIÓN	RESULTADOS	BENEFICIARIOS
ESTUDIO DE FACTIBILIDAD Y DISEÑO DEFINITIVO PARA LA IMPLEMENTACIÓN CENTRO DE REVISIÓN TÉCNICA VEHICULAR PARA EN CANTÓN PAUTE	\$ 73.360,00	Centro cantonal de Paute	Estudios de mercado y modelo de Gestión Estudio técnico y financiero Informe final que incluye el Estudio Legal	Habitantes del centro cantonal, parroquias y cantones vecinos
SEÑALIZACIÓN VIAL	\$ 54.743,59	Centro cantonal de Paute y Parroquia Bulán, Chicán, El Cabo	25km de señalización horizontal 143 señalización vertical. 22 Semáforos con reloj temporizador descendientes en la vía estatal del Cantón y Centro Cantonal	Habitantes del cantón y las parroquias, Bulán, Chicán y El Cabo
CAMPAÑA DE SEGURIDAD VIAL, DENOMINADA: "CONDUCTORES Y PEATONES JUNTOS POR UNA SEGURIDAD VIAL"	\$ 809.64	Cantón Paute Parroquias: San Cristóbal, Chicán, Bulán, Dug-Dug	Se procedió a capacitar en temas sobre Seguridad Vial, (leyes de tránsito, señales de tránsito, atención al usuario); a conductores de las diferentes cooperativas y compañías del cantón Paute, estudiantes de la escuela del sindicato de conductores profesionales del cantón paute, estudiantes de las Instituciones educativas del cantón y sus parroquias y Grupos de Desarrollo Social del Cantón y parroquias	120 Conductores, 1000 estudiantes de las Instituciones educativas, (niños y adolescentes) 160 estudiantes de la Escuela del Sindicato de Choferes Profesionales 120 Integrantes del programa de Desarrollo Social. 120 Padres de Familia de las Instituciones Educativas
MATRICULACIÓN-VEHICULAR	59.008,83	Centro del cantón Paute	18.688 Vehículos matriculados	Ciudadanía del Cantón Paute y sus siete parroquias. Cantones: Guachapala, Sevilla de Oro, El Pan, Cuenca, Gualaceo, Chordeleg y otros
SISTEMA DE ESTACIONAMIENTO ROTATIVO TARIFADO (SERT)	19.557,00	Centro Cantonal de Paute	Se democratiza, se ordena y organiza el espacio público, lo cual ha permitido mejorar la seguridad en la vía pública, facilitando la circulación peatonal, de bicicletas y vehículos	Ciudadanía y Conductores del Cantón Paute, sus parroquias y ciudadanos visitantes en general









*El compromiso de construir el  
Paute Bonito  
que soñamos, nos involucra a todos y todas.*